德○利○國○之○懸○日○一……乙○亦○之○遷○兒○謂○則○八○說○……

CHENG PAO

CONTENTS

The Sino-Japanese relations
League of nations and the Powers
China and the Consortium
The Yunchun affair
Atlantic airships
Trade prosperity of China
British export trade after the armistice
Why British credit is high
London letter
British goods available for export
World's cotton spindles
The Worker's chair
The labor problem
Chinese tobacco
Diamond factory at Brighton
Bolshevism
Miscellaneous news

目錄

中日國交之悲觀
國際聯盟總會與各[illegible]
中[illegible]與新銀團
[illegible]春問題之善後如何
橫渡大西洋之飛船
中國商務之發達
停戰以來之英國出口貿易
英人不以重稅為苦
倫敦特約通[illegible]
英[illegible]
中國煙草出[illegible]
英國勃拉頓之鑽石廠
過激主義之夢想與事實
新聞雜錄

部日本公使館衛隊營內所收容之徐樹錚氏日前逃向本使請求撤廢其當初請求保護退出公使館外之旨本公使對之曾令其執反省之措置迄十一月十四日夜該氏尚確在該兵營內乃至翌日十五清晨偏覓該氏竟不見其所在云云可謂滑稽已極世安有意存私逃而一再明白告人之理又安有既知其私逃而絕不防範之理則其中固有大可疑者夫日使之收容徐樹[illegible][illegible]內中[illegible]……共認然既與以收容至少亦當加以監視勿令脫逃況又嘗聲明負責且令完全與外界斷絕交通者乎則此次小徐之脫逃即非日使故縱亦不能完全不負責任而照會之中輕描淡寫一若小徐之來去與彼無涉也者可謂不顧邦交蔑視中國政府已極且徐樹錚之脫逃在十四日夜衛隊長之報告在十五日晨而日使則至

美國新大總統哈定氏生於一八六五年十一月二日為瓦海瓦州之古西家人一八七九至一八八二年在中等書院肄業一八九一年七月娶克靈女士為室自一八八四年至今專門辦報發行一日刊名(馬林明星)一九○[illegible]九○四年充上議院議員一九○[illegible]至一九○六年為該州副長一九一○年共和黨舉其實授未成自一九一五年來仍為上議院議員今被舉為大總統

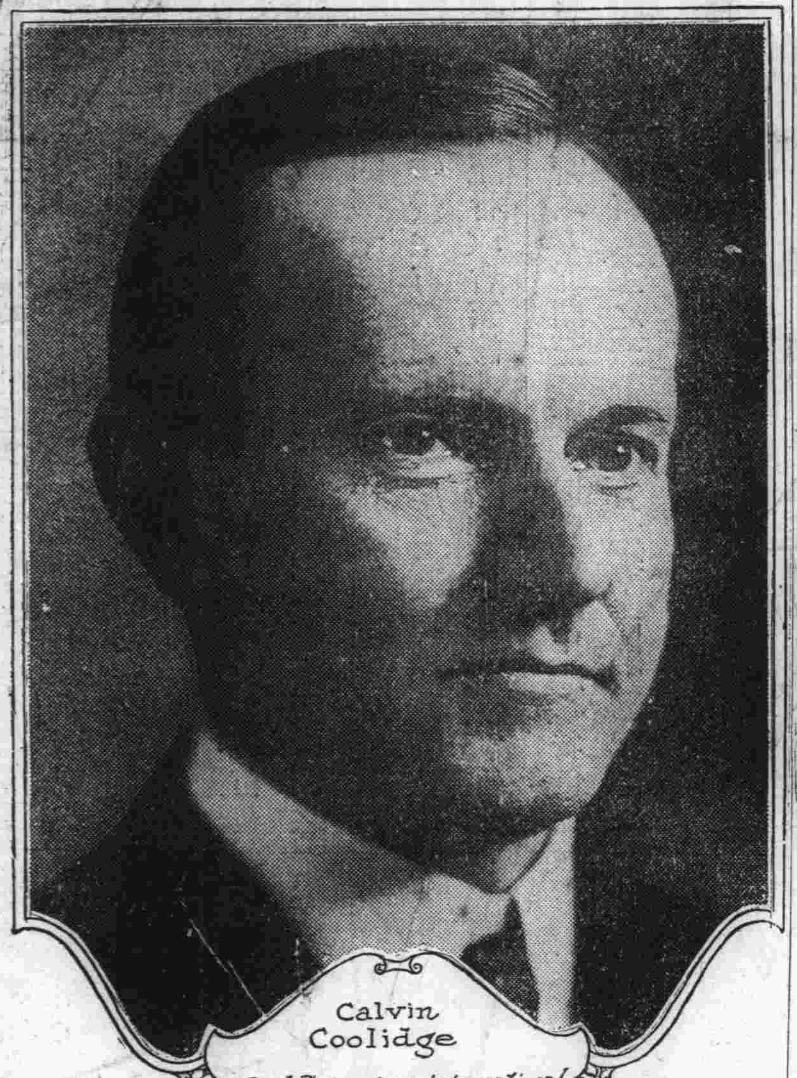

美國新副總統柯里奇氏生於一八七二年七月四日為佛奇尼州白里毛市人一八九五年在愛母漢士書院畢業二十月後為律師一九○六年娶古偶女士為室一九○七至一九○八年為下院麻州議員一九一○年至一九一一年充納桑頓市長一九一一至一九一五年任上院議員一九一六年至一九一八年任麻州副長一九一八年始實授一九一九年又復被選投票者十二萬人今被舉副總統

上則猶如凡爾賽和會之延長也據日前巴黎電訊已發表之議事日程如下(一)考慮衛生問題注重窒扶斯症(二)婦女孩童之職工(三)建設萬國法庭(四)印度請參與萬國勞工行政會事(五)縮減軍備以上(一)(二)兩項根據聯盟規約第二十三條而來所謂國際人道事業是也而其中尤爲重要者爲萬國法庭及縮減軍備兩事

萬國法庭之設立爲國際聯盟規約一大主眼聯盟主義首在防止戰爭而防止之法即首在用萬國法庭公斷聯盟國間之紛議是也盟約第十一條至十五條皆爲處理國際紛議之規定即如有紛爭發生有國交破裂之虞者必須附諸萬國法庭公斷或交聯盟行政會審議非俟公斷判決或審查報告三個月之後任在何時不得開戰所謂强制公斷爲盟約中避免戰爭之第一手段也至於萬國法庭之組織盟約中未及規定僅於第十四條云(聯盟行政會造成常設萬國法庭草案付諸聯盟國之採用該法庭有裁判一切國際紛爭經當事國委託者之權限並得關於聯盟總會或行政會所諮詢之一切紛爭或問題提出意見)

是以此次聯盟總會之一大任務爲組織此萬國法庭事其能成功與否頗可注目也

盟約第八條爲關於縮減軍備之規定略云(聯盟國承認爲維持和平計有將其軍備縮減至最低限度之必要行政會爲便各國政府之議決得斟酌各國地理的地位及諸種情形製成縮減軍備案該案至少每十年再付審查且須修正各國政府採用前案之後非經行政會之同意不得超過該案所定之限度)又第九條有設立常設軍事委員會之規定按縮減軍備本平和理想之前提世界和平學者提倡已久聯盟規約有此規定乃當然之事抑最重要之主義但盟約對此事僅標出一種宗旨實行方面毫未言及此次總會日程既有此條則其結果如何頗可重視惟現在各强國尚無縮減軍備之意又在美國未曾批准之時重大效果恐不易覩也

今將各國對於聯盟之態度略誌如下

英國　英國本最爲熱心於聯盟者因聯盟目的在於世界平和而英國之利益即在平和蓋其領土於世界占地球上最大之部分苟世界能平和則最得利益者爲英國也但以美國上院反對以來英國政治家亦知聯盟事業前途遼遠並非即存依賴之念首相勞合喬治曾有關於國際聯盟之談話曰「國際聯盟若非各國一致加入決不能有效美國乃必須加入者德國亦然德國祇須能證明其尊重條約義務吾人即應許之加入不過現時尚在試驗中耳吾又信美國於總統選舉之後將加入同盟德美一經加入則國際聯盟始爲一種有效力之工具目前則不過一聯合國方面之同盟耳此可見英國政府最近之態度也惟英國國民依然極爲熱心不因美國之未加入而淡漠視之焉

美國　哈定氏所提倡者爲造一新國際聯合即一面各國協同維持世界平和一面復不使美國牽入漩渦[illegible]本反對聯盟規約第十[illegible]派爲絕對反對聯盟規約者[illegible]爾遜政府須至明年[illegible]國會開會時仍與共和黨[illegible]聯盟仍非完全無望也又據華盛頓電威爾遜[illegible]官員現正考慮美國非正式參與國際聯盟會問題如

英國惠斯敏斯地方近開烹飪食物展覽會其中頗多特色如模範庖室及節省人工之烹飪食物方法等上圖(一)爲陸軍烹飪學校軍官觀察軍中庖人烹煮食物之圖各營軍士之參預比賽者甚衆(二)爲模範庖室(三)爲倫敦某餐肆所陳列之食桌

英國卻斯非爾礦發生慘劇礦口閉塞礦工多葬身穴中救護隊於外面清除瓦礫廢物數百噸始將衆人救出時被困穴中已五日而得不死有[illegible]戚朋[illegible]色皆向之道賀慶其更生

將派現駐歐美國外交家之一與會。

法國　當凡爾賽議和時。法國對聯盟最爲躊躇。所以有英美法三國同盟擔保之事。法國只懼德國復仇。頗欲求有實效之保障。不以空洞之聯盟爲滿足也。自美國上院反對以來。法國益爲失望。所以有法比軍事聯盟之成立。加以英法兩國關於對俄對德問題。不能一致。法國尤感覺實力主義之必要。不過此等維持世界平和之思想。法人固極熱心。而爲對抗俄德計。

退伍軍人。多有於戰時身受重傷。肢體殘廢者。歸後失業。不能復從事於勞動之工作。乃教其學習輕巧之手藝。上圖(一)爲某公司訓練退伍軍人學製鐘表之圖。(二)爲一退伍軍人。兩目已經失明。於學成打字速寫之後。在某公司打字之圖。

今仍不能不維持協約國之團體。故法國對聯盟失望則有之。拋棄則必無也。又法國極反對德國加入。視爲不可磋商。此與英國不同之點也。又華盛頓電。駐美法國大使米斯蘭氏於十月二十四日由巴黎歸任之際。帶有改訂國際聯盟規約之法國官場意見。豫備與次期大總統哈定氏之政府商議。在外交官之社會。聯合國對於美國。當然持友誼的態度。且有可以副其希望之意。然在某方面。雖容美國之希望。從事改訂。但有犯國際聯盟規約之根本主義。則絕對認爲不可。卽依外交官社會之意見。如次期大總統哈定氏提倡之保留修正。亦不能行。縱欲修正。亦須得最初加入國際聯盟國全部之承諾云。

日本　國際聯盟第一次總會。於本月十五日在瑞士日內瓦開會。其討論之議案頗極紛歧。日本政府對於美國加入與否之問題。尤極注意。更就人種平等案。山東問題。委任統治權等事項。充分討議。結果已決定一種態度。電致其在瑞士之石井。林。目賀田等三委員。其提案之內容頗極廣汎。約有二十餘項目。就中最可注目者。卽所謂人種平等案提否之問題。此案曾被巴黎和會打消。但以當時牧野男爵有適當時機提出之聲明。及今日美國排日問題之形勢。日本更應再提出之。聞將廢去人種差別撤廢案之名稱。「而易以文化的東西融合案」以提出之。關於山東問題。仍不變更其主張云。

中國　聯盟總會究竟先討論何種問題。不能豫測。然其中必成爲問題者。卽承認德國加入聯盟與否之問題是也。夫國際聯盟原無拒絕他國請求加入之規定。惟法國力持反對。至山東問題。尚未揭出。中國顧代表正在運動。將來當然成爲問題也。

●中國與新銀團間之障礙物

字林報云。財政總長周自齊。於十一月二十六日致函北京新銀團代表云。謹啓者。本月二十三日曾於財部談話。茲爲免除誤會起見。謹將鄙人對於新銀團之個人態度聲明如下。(一)中政府此時必須得財政的協助。以供建設之用。(二)政府若不得不借外債以充此項用途時。(甲)鄙張與任何銀行或銀團簽訂合同包括壟斷財政之條件(乙)鄙人不主張磋商任何借款以中國地丁爲擔保而受外人理查銀行團之組織。其目的在協助中國改組。故中國迎外國資本家此項善意。而以鄙人爲尤甚。然望其能爲表示。使中國人民於外國資本家之目的與宗旨絕無慮。並以矯正目下一般人之感想。以爲中國國家之自由抵押也。

字林報社論云。周自齊非初任財政總長之人。亦且頗有故其致銀行團函。殊足令人詫異。竊意此函至少已送交各華報。故不得不辭而闢之。以免惑亂觀聽。蓋函中有政及抵押國家自由之言。殊足以引起公衆對於新銀感也。中國人之自由。今已岌岌可危者。惟官僚而已。銀欲阻其任意借債。損國家以利個人。故使其有壟斷之意一目的。卽在使其他貸款人之並不堅令以所借之欵者。不得貸款。而以借欵[illegible]確切)其惟[illegible]致被[illegible]外人[illegible]三倍[illegible]尤較大於此。蓋請中國商人以同等條件。與之協力經營。惟官僚之營私罔利。乃爲其所不容耳。

●琿春問題之善後如何

邵振青

▲日本照會與我政府之對付
▲警告中央及東省軍事官長

琿春一案。駐京日本公使奉其本國訓令。親齎照會於我外部。聲明四事。若以獨立國家之體面言之。在本國主權所及之領土上。至待他國對於其治安之布置有所要求。實屬蔑視主權。爲國家之大辱。且其第三項豫爲『將來如有亂事。當再出兵』之聲明。偶有所慮。豈非危險萬狀。且陷外交於絕地。吾人於此對於日本因外間有利用馬賊擾亂治安以爲藉口之種種風說。不能完全無所懷疑。且據東報所載。日本此次撤兵之覺悟。其內因乃由於他國之間接的干涉。致令吾人不能觀察日本所以如此之態度爲完全出於善意。實爲憾事。

我政府對於日本此種聲明。當持如何之態度乎。當局現尚在考慮之中。未達發表之機會。以愚觀之。則有絕對不能遷就含糊之要點。簡單言之。間島等處軍隊之布置。係完全由我自動。當聲明與日本所照會者無關。今後亂事發生之危險。我國固當自動的力求其絕跡。萬一有之。則他國縱受損失。自有他種外交的手段爲之補救。絕不能認爲日本可再出兵之理由。此層尤爲政府所當注意。愚固確信外交當局之必能見及於此也。

至從根本上言之。國必自侮而後人侮。琿春案之善後。我國應施如何布置。實今後之一重大問題。其布置當否。能力如何。乃我國國家是否尚有獨立資格之一種試驗。愚思之。誠不勝其危懼。故以千慮所及。對於中央及東省軍事長官提出極誠懇之意見。

(其一)駐在間島等處之國軍。應另爲有系統之組織。遴選東省中强幹之軍隊。而以有軍事知識且兼外交知識者統率之。此項軍隊應爲永久計畫之駐屯與訓練。負東北邊省治安國防之專責。

(其二)對於邊防上之防禦線。應根本規畫。配置人數。且爲種種使軍隊向上之設備。

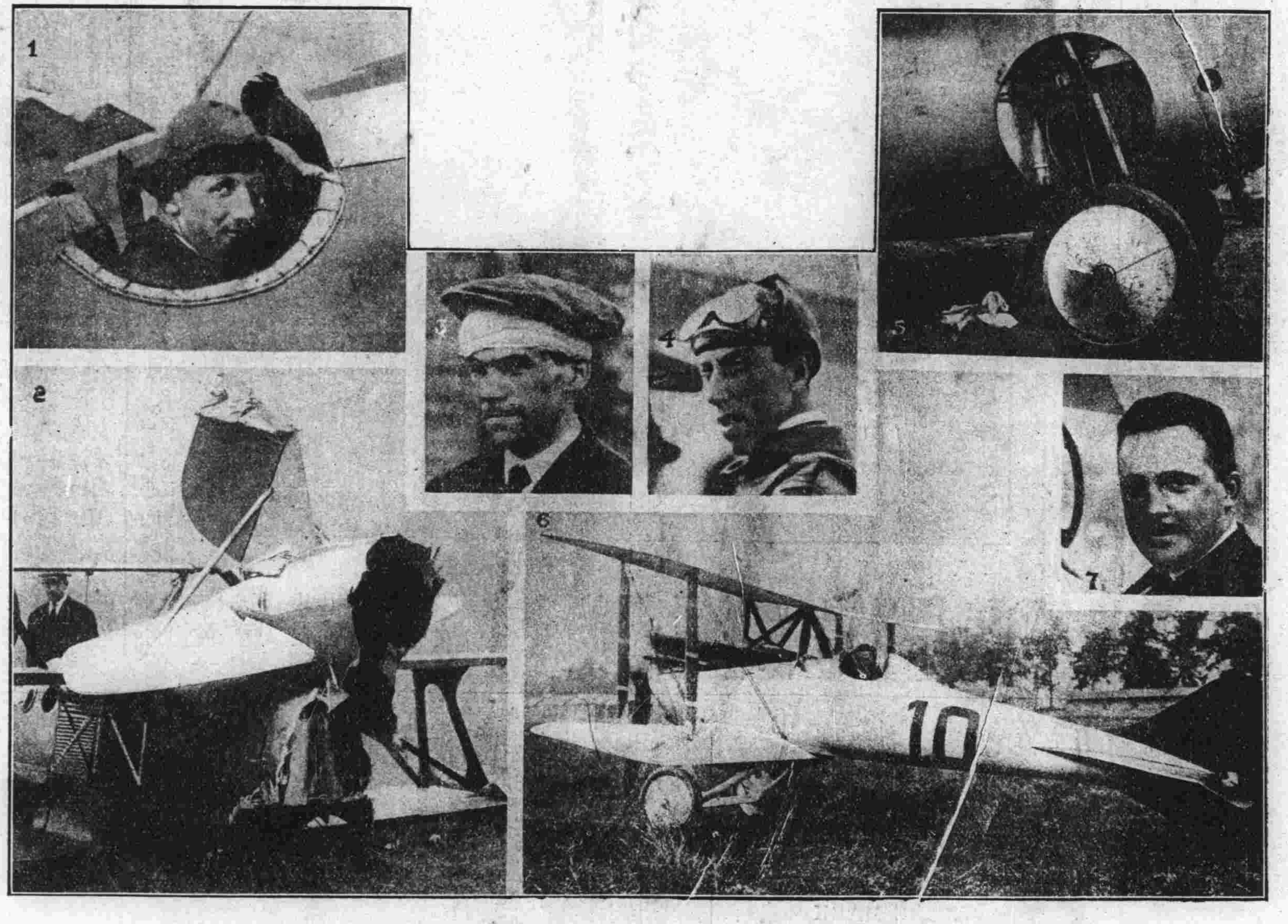

高登巴奈德飛行比賽之錦標。爲銀杯一具。法國前已兩次獲勝。今第三次錦標又爲沙狄蘭公德氏所獲。此杯遂永歸法國所有。此次比賽飛行路程逾三百啓羅米突。約合四百八十八英里。自維爾蘇凡至拉馬孟納往返三次。奪得錦標之沙氏。其飛行速度幾達每小時一百七十英里。上圖(一)爲參預比賽之英國飛行家賴漢氏。第一回卽退出比賽。(二)爲破壞之寇諦斯飛機。(三)爲美國飛行家某於比賽前二日試飛時。卽將飛機撞壞。(四)爲美國飛行家許洛田氏。於第一回終。卽行退出。(五)爲美飛行家林赫氏所乘台頓賴德單葉飛機之奇製。飛行時能將其下降車曳藏於機身之內。(六)爲獲勝者所乘之紐邦飛機。(七)爲沙狄蘭公德氏之小影。

(其三)以保主權睦鄰邦之種種常識灌輸於兵卒圖軍隊與他國僑民交際上自覺其所處地位且敦厚國際之感情(其四)注意軍隊之紀律嚴其法令與賞罰最重要者對於僑民盡溫和保護之責任而對於附近居民尤須使之秋毫無犯雞犬不驚人人覺國軍駐紮之利益(其五)使邊境人民程度增高脫出野蠻之風習最重要者為教育問題與生活問題務使昔時類於馬賊之羣衆漸逐減少化為有業之良民勿為治安之害及良民之蠹(其六)獎勵有資本者興東省之實業如森林礦產墾牧皆於東省為宜國軍宜竭力保護之庶足開發地方且容納多數無業之勞動者達前項所舉之目的

以愚之所觀察我國今後之惟一重要問題即在東北與西北故與其為消極的防禦與對付不如為積極的開拓與經營空穴來風負乘致寇擁有如許膏腴之領土而任其空虛荒廢又奚怪他國之生心此全國所宜覺悟者也更有進者每一外交問題發生國人輒慷慨激昂攻揭他國之侵略政策此種愛國心之發軔實年來國民進步之徵然愚謂此尚為消極的至於積極如何則不外自謀經營與開拓而已全國健者其亟圖之

英國皇太子惠爾斯親王素好乘馬精於騎術上圖為游澳時與雪特奈善騎者在跑馬場乘騎比賽鞭馬疾馳之圖

●橫渡大西洋之飛船

建庵

以飛船橫渡大西洋往來歐美或非美兩洲之間使東西兩半球互相聯絡交通便利此誠我人之所希望然而其事至為困難非一蹴可幾也目下此事正在進行之中徐柏林公司總理新近曾赴美國晤其海陸軍要人討論一切聞其主要者為先在美國設一政府飛機事務所以便徵集統計材料而於大西洋上載運客貨郵件之問題亦經提出並加以慎重之攷慮最近則英國維克公司之飛船主任亦赴美國與陸海兩部人員會商[illegible]展之[illegible]種質[illegible]貲而其收[illegible]業之熱忱者於此[illegible]且將就半途而止若非開辦之時設備完[illegible]以小飛機往來大西洋兩岸者僅足供給飛行界之統[illegible]虧本在所不免故惟用巨大迅速之飛機並備充足之[illegible]有成功希望否則其計劃殊不值一顧也今製造飛船[illegible]此義矣聞徐柏林公司總理與美當道談話時謂該公[illegible]用之往來大西洋兩岸之飛船可載重六十噸載客五[illegible]項飛船雖若甚巨然而最有獲利之希望夫其地位既寬[illegible]有貨以實之大概初僅裝運郵件與緊要貨物乘客較少[illegible]客須俟其成績優良往來平安始爭就之也此項大飛船之[illegible]益不僅飛行迅速且以地位寬敞裝貨較多運費自可減少橫渡大西洋需時不過四十八句鐘左右而其載運客貨郵件之價亦必不甚昂費廉而時省當為一般人所歡迎也惟其開辦之費則殊不貲蓋欲定期往來非有大飛船四五艘不可且須時刻準確以堅社會之信用其第一批飛船之製造費並益以飛機站港口及其他必不可少之費用約計當有五百萬鎊之資本始能開辦數雖非巨然其收入多寡殊難預定資本家未免逡巡卻顧而不敢踴躍投資耳夫以飛船往來大西洋兩岸國際間均受其便利故應由國際投資此事現已在進行中例如徐柏林公司正在荷蘭瑞典及美國磋商投資一層而其他計劃亦正醞釀也至於飛行路線除北大西洋航路或由紐約至倫敦外尚有自非洲西部之巴塞德至南美之比奈蒲古一路南美各國於此均甚注意蓋不特氣候較佳且依此航線渡越重洋為程僅一千四百五十英里耳今觀各方面之進行甚力則橫渡大西洋之計劃不久必可告成功也

英國[illegible]南部[illegible]村平常商[illegible]之送貨車改作[illegible]遊[illegible]載其子[illegible]鄉間坐於[illegible]中殊形安適[illegible]引擎則在前[illegible]機者坐鞍之後

●中國商務之發達

建庵

中國政局雖極紊亂不靖而商務則甚發達於此可見中國之實力乃在商人之智慧與經營彼一班政客雖陰謀百出而一無成就徒使國家債務山積內亂時作而已至於商人則不然刻苦經營其成績已斐然可觀記者於歐戰未終時嘗言轉瞬間歐洲各國之需要惟世界中之一部份能供給之此一部份蓋即指遠東而言也夫破壞易而建設難譬有一機器於此毀之甚易不過一舉手之勞耳然欲從而修理之則其需時甚久非可立刻奏功也今歐洲之經濟機關即未破壞亦不能如戰前之運行無阻而中國則不然其經濟機關轉較前進步完美雖政客有時或與以障礙而就全體言頗能進行無阻蓋其基址極堅也中國富於天產及人力僅須以科學知識與適宜之組織從而利用之耳歐洲人士乃有提及中國而頻搖其首以為不可救藥者實則未之思也今中國之國家與人民均已改變矣中國商業之進步大有一日千里之勢蓋今日之中國已遠非十年前之中國比各國於中國之食物及其他出產品要求至巨於是中國之農工商界莫不藉以致富無異天雨之金而各種商務經營亦因以發達其對於機器之要求未有如一年來之甚者也或謂中國府庫空虛僅藉借債以度日所發鈔票價格低落不能與票面相符人民皆要求現欵不信任紙幣此種現象誠極可歎然須知此乃政府之不良而非人民之過至於中國大多數之商人則仍無可訾議也夫以如此之政府而其國內商業乃能蒸蒸日上仍足令人稱異又況其足以阻

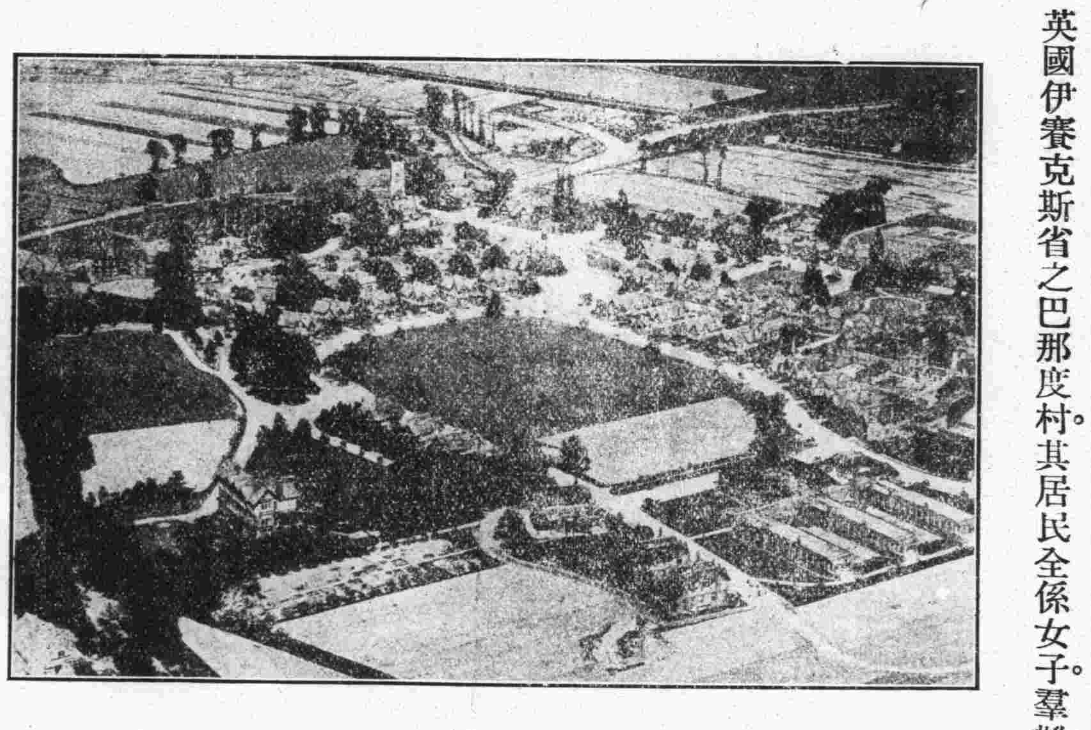

英國伊賽克斯省之巴那度村其居民全係女子羣雌粥粥蓋不啻一女兒國也村係巴那度博士所建故名女子之生長其地者不下一千三百人村中自立學校自設教堂自建醫院及洗衣作等上圖為自空中下望之景

炭酸錏

(Ammonium Carbonate.)

汽球牌炭酸錏為用甚廣製造餅乾麵包糖菓時無不用之並供醫藥洗衣塗珐瑯質及防水之用物品精良行銷三十餘年久已馳名各國欲購炭酸錏者請各認明汽球商標庶不致誤上海禮昌洋行現有出售請就近購取可也

英國利茲白羅直敎公司謹啓

Brotherton & Co., Leeds, England.

●國民小學音樂操演

兒童天性活潑喜動而不喜靜故莫不好為遊戲尤莫不好音樂唱歌若能因機利導授以有益之歌詞教以有益之遊戲則必能養成其優美之性情與夫活潑之精神獲益必非淺鮮也本書為豫章大學預科師範部所編訂合音樂唱歌與遊戲體操而一之故名音樂操演全書多採自何弗爾之孩童音樂遊戲和通俗遊戲與跳舞及五月日歌篇章悉仍其舊編製係採歐美最新教法極合用作模範小學課本全書歌詞約七十餘首各級可以通用書經出版定價大洋一角六分

上海河南路四四五號廣學書局謹啓

B

愛倫鍊鋼廠

英國薛非而特城

君欲用愛倫鹿牌各種錐刀乎請向各五金號購之愛倫鋼廠不僅製造各種錐刀已廠內自亦用之該廠工程師常駐上海

怡和洋行經理

英商

亞細亞火油公司

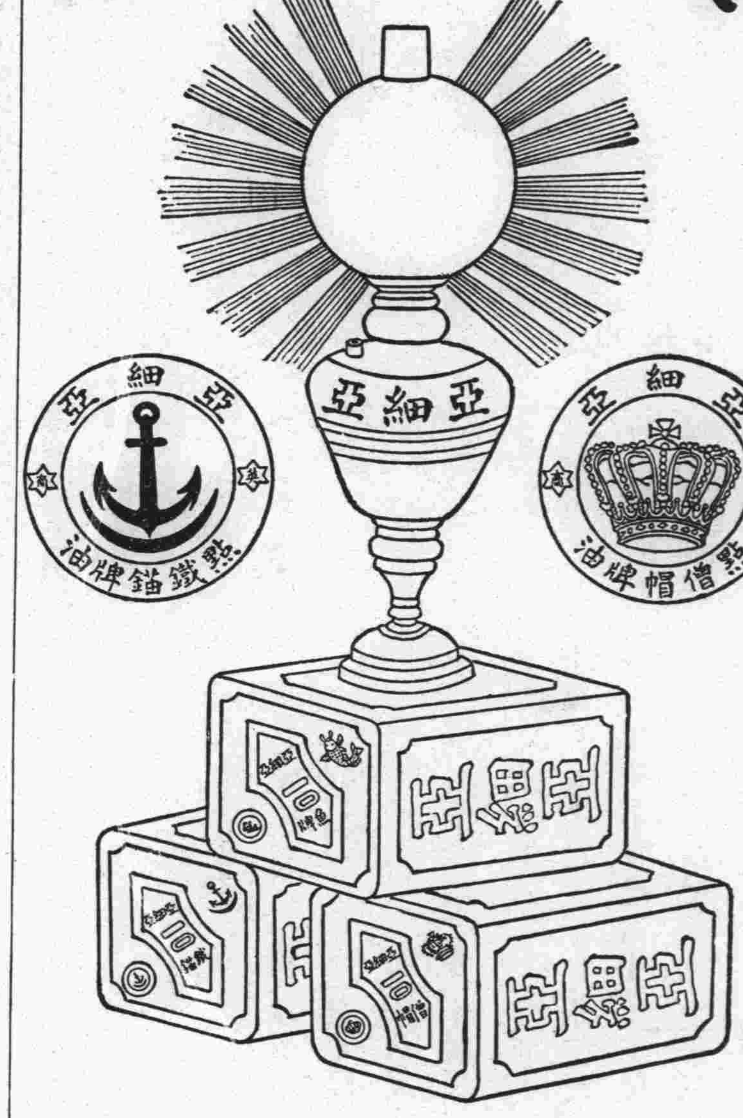

亞細亞各牌著名火油及洋燭各處均有出售

英商

麥加利銀行

本行資本英金三百萬磅

公積英金三百五十萬磅

議定備用股本三百萬磅

總行設在英京倫敦

分行設在

曼谷(暹羅)　可倫坡(印度)　伊羅伊羅(小呂宋)　西貢(安南)　紐約　馬拉夾(馬來半島)

巴塔維亞(爪哇)　福州　意布(馬來半島)　小呂宋　上海　橫濱

孟買(印度)　海防　開勒基　北京　新嘉坡　康浦(印度)

克而克搭(印度)　漢口　神戶　檳榔(馬來半島)　太平

廣東　香港　可喇倫伯(馬來半島)　仰光(緬甸)　天津　及南洋羣島等處

本行滙票可匯至各分行及經理處並全球各通商大埠並收買本埠期票及辦理一切銀行應辦事宜各界賜顧存銀以十二月為期者或短期者均聽尊便活期往來帳及定期存項利息請至本行面議均當格外歡迎也

老牌

三炮台香烟

烟不在新。日久則名。種不在多。味香則稱。老牌三砲台。舉世所歡迎。裝璜皆是綠。烟草更鮮明。吸者皆上等。無一不讚稱。可以醒心目。款佳賓。無燥喉之憂慮無害處之可形。浙紹陳年酒之江龍井茗。識者云。何不購之有。

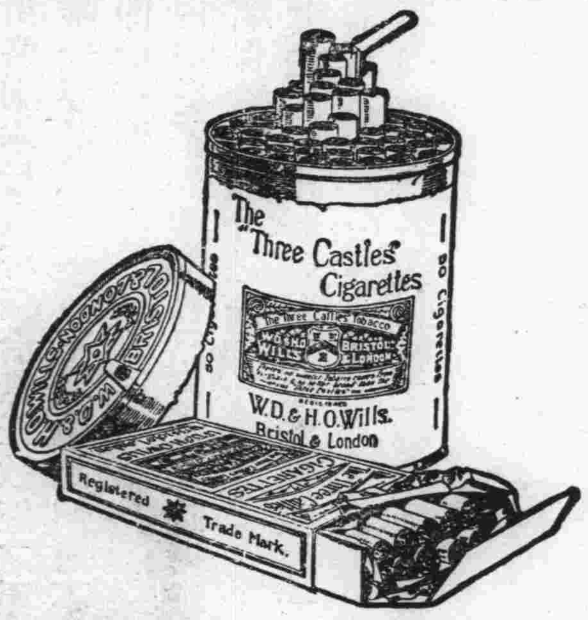

中國各大烟店均有出售

駐華英美烟公司

有限英國公司

總理

商情

●滬南米市　十一月十一日

常錫機廠粳	八元八角	至八元五角
又　船機粳	八元五角	至八元四角
又　船機元	八元四角	至八元二角
南幇廠機白稻	八元六角	至八元四角
又　船白稻	八元二角	至八元四角
又　船機陰	八元二角	至八元
蘇同廠船機粳	八元二角	至八元一角
又　船機蘆尖	七元九角	至七元六角
青角船白粳	八元三角	至八元二角
又　機蘆尖	八元	至七元七角
北坍船機粳	八元一角	
又　船蘆尖	七元七角	至七元四角
周練船機粳	七元八角五分	七元七角
客機尖	八元	至七元四角

●米麥雜糧　十一月十日

靖江米	七元六角五分	至七元五角八分
又	七元三角五分	
又	七元一角七分	
又	七元一角一分	
蕪湖機米	八元三角二分	
明光輪菉豆	三兩八錢三分	至三兩七錢八分
山東生仁	五兩七錢五分	
懷遠新黃豆	三兩一錢	
懷遠陳黃豆	三兩零七	
漢口棉豆	三兩	至二兩九錢五分
又	二兩九錢	
又	二兩九錢三分	
漢口溝豆	三兩二錢三分	
漢口塘豆	二兩九錢二分	
漢口遲豆	二兩九錢六五	
漢口小麥	二兩四錢二五	

廣告

怡和洋行總經理

廣東水險公司

香港火險公司

Jardine, Matheson & Co. Ltd., Agents.
Hongkong Fire Insurance Co., Ltd.
Canton Insurance Office, Ltd.

本洋行經理之水火保險公司一名廣東水險公司創設於一千八百八十二年資本二百五十萬元一名香港火險公司創設於一千八百六十二年資本二百萬元開辦有年信用素著凡洋面水險與廠棧房屋以及各貨物之火險均可承保保費格外克已遇有不測賠款迅速如蒙　惠顧請駕臨北京路三號本帳房接洽可也

總經理上海怡和洋行

代理處　通商各埠皆有請就近就洽

香港製纜有限公司

鳳鳥商標之馳名蔴纜可保全用呂宋蔴製成

中國各要埠均有發售

本公司創設四十餘年製造完善精臻美備並用上等呂宋蔴製成諸君賜顧可獲最妥適之蔴纜也

香港總代理新旗昌洋行謹啓

各埠代理

上海圓明園路八號新旗昌洋行

天津新旗昌洋行

HONGKONG ROPE MANUFACTURING Co., Ltd.,
HONGKONG

天津開灤礦務總局

出售

開平烟煤

專供各項實業機廠以及家庭之用

并售高等焦炭各種缸磚火土

如蒙賜顧請即函詢

天津英租界開灤總局

上海一號仁記路開灤分局

香港代售處天祥洋行

KAILAN MINING ADMINISTRATION

謹告實業家特別注意——

本行出售新發明製造鋼甲火險門滅火自動水機沙濾器各種新式抽水機均爲廠家必需之利用品茲略述各項效用以供實業界採擇如蒙　賜顧請　惠臨四川路詢本行帳房接洽無任歡迎之至

（一）鋼甲火險門　此門爲保險之唯一要品工料堅實罕與倫比倘遇不測保可無虞且有此鋼甲門而保險費卽能特別減輕

（一）滅火自動水機　此機裝在屋內如有不測卽能自動發水立時撲滅凡各廠家更不能不備且有此機卽可省保險費三分之一

（一）新法沙濾器　此器新穎異常其法以江水貯入器中卽能供廠內一切應用之水非但簡捷且與衛生又大有裨益

（一）各種抽水機　此機花樣翻新不論廠礦均各適用較之尋常抽水機其輕便大有不同

上海英商平和洋行啓
分行設在漢口天津

LIDDELL BROS. & CO., LTD.

保家水火保險有限公司

NORTH CHINA INSURANCE COMPANY, LTD.

啟者本公司專保洋面水險岸上火險並戰時兵險保費公道上海爲總行故賠欵妥速通商各埠均設分行
惠顧者請至英界黃浦灘四號本公司賬房接洽可也此佈
總經理雪姆司啓

保安水火保險有限公司

UNION INSURANCE SOCIETY OF CANTON, LTD.

啓者本公司專保水火險兵險及汽車險世界各國均有分行保費克已賠款妥速
賜顧者請至英界黃浦灘四號本公司接洽可也此佈
經理雪姆司啓

香港黃浦船澳有限公司廣告

本公司設立香港多年名馳中外製造明暗輪船水陸船車各種鍋鑪及實業廠局需用各種機器并鑄造生熟銅鐵銅模各種電力械機無一不備又有最新阿西台令（卽電石火）機器鍛修鍋鑊與鐵甲板等用工匠悉精巧絕倫監工皆歐美素著名之技術家無論大小工程莫不應期完備庶不罔費時日又且工精料美價亦相宜毋慮材料工藝之不超越各廠也如蒙惠顧請函詢或駕臨至總經理 R. M. Dyer 處無不竭誠歡迎之至

總公司設在九龍　電話第十三號K
香港寫字樓設在 Queens Building　電話第二十號
本公司通電密碼 Manifesto Hongkong

茲將各澳地址尺寸開列於後

澳名	澳底長	澳口闊	水深
九龍第一號澳	七百尺	面八十六尺 底七十尺	三十尺
九龍第二號澳	三百七十一尺	七十四尺	十八尺六寸
九龍第三號澳	二百六十四尺	四十九尺三寸	十四尺
九龍第一號旱排	二百四十尺	六十尺	十四尺
九龍第二號旱排	二百二十尺	六十尺	十二尺
深水埔澳	四百六十六尺	八十五尺六寸	二十尺
香港仔第一號澳	四百三十尺	八十四尺	二十三尺
香港仔第二號澳	三百三十三尺	六十四尺	十六尺

HONGKONG & WHAMPOA DOCK Co., Ltd., HONGKONG

杜黃豆　三兩三錢二分
漢口早黃豆　二兩八錢四五
懷遠小麥　三兩四錢二五

◉棉紗　十一月十一日
二十支採花現大包一百六十九兩
十六支紅團龍大包一百四十三兩五
十六支文明轉機大包一百四十兩
十六支文明廠交大包一百四十三兩
十二支如意現大包一百四十二兩五
十二支公茂天官現大　一百二十七兩七五
十二支雙寶塔大包一百三十八兩
十四支脂虎現小一百四十五兩五
十四支如意現小一百四十五兩五
至一百四十六兩二五
十四支人鐘現小包一百四十二兩
至一百四十二兩二五
十四支地球小包一百五十兩
十六支如意現小一百四十七兩五
十六支人鐘小包一百四十四兩五

◉疋頭叫莊　十一月十一日
議和談判泰西緞每碼六錢八分
鏡中花　又六錢五分五
一定中　又六錢六分二五
大馬戲　又六錢二分二五
民國軍　又四錢三分五
將軍令　又四錢二分
戲齊君　又四錢四分
醉明珠　又四錢一分五
寫字師　又三錢三分
大佛寺　又三錢六分五
醒酒石　又三錢零七五
九子圖　又三錢五分五
龍鳳亭　又三錢五分五
日輪圖　又三錢一分五
天賜財源　又三錢零七五
九芳圖元絨　又七錢二分五
天賜財源尺六絨二錢五分二五
九佛圖　又三錢六分
九西棋　又四錢九分二五
花燭圖羽綢　每疋十三兩一錢
二美圖　又十二兩七二五
忠孝全　又十一兩零二五
彩八士　又十三兩一錢五
安殿寶　又十二兩五二五
鸞鳳燕　又十四兩三錢

上海滙豐銀行及虹口分行告白

啓者本行收足資本　共銀洋一千五百萬元
英金一百五十萬磅（每銀元合二先令算）計合銀洋一千五百萬元
公積　銀幣　計銀洋二千三百萬元
共合銀洋三千六百萬元
另議定備用股本　共銀一千五百萬元
總行設在香港
分行設在　廈門　廣州（廣東）　伊羅伊羅（小呂宋）　倫敦　紐約　舊金山（美國）　青島　曼谷（暹邏）　可倫坡（印度）　意布（馬來半島）　雷巷斯（法國）　北京　上海　海參崴　巴搭維亞（爪哇）　福州　軸化（馬來半島）　馬拉夾（馬來半島）　檳榔（馬來半島）　新嘉坡　橫檳　孟買（印度）　漢口　神戶　麥你喇（小呂宋）　仰光（緬甸）　沙喇倍約　克而克搭（印度）　哈爾濱　可喇倫伯（馬來半島）　長崎　西貢（安南）　天津

各商存銀或流期（卽往來賬）或定期均請至本行面議
本行收買本埠期票並辦理一切銀行應辦事宜
本行匯票可滙至倫敦及歐洲印度新金山美國中國日本等處各大通商碼頭

民國八年三月十八日白

HONGKONG & SHANGHAI BANKING CORPORATION

上海耶松機器船廠有限公司

總公司　在百老滙路念六號德律風第七號

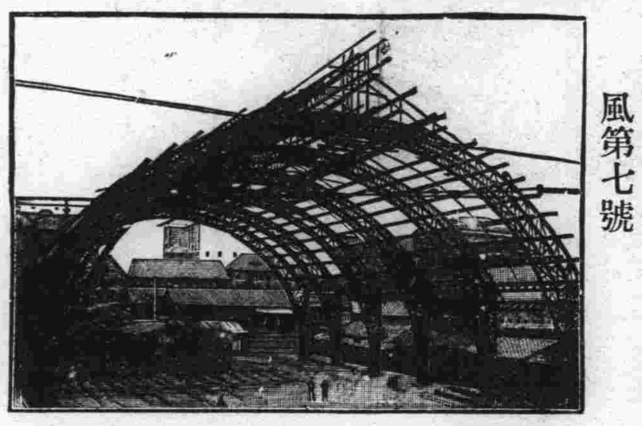

此是本廠承造上海工部局新操場之鋼架圖樣

熱水汽管卽司丁火爐各種式樣俱全

本廠共有船塢五處長自三百五十五尺至五百三十二尺船塢口闊自五十三尺至七十七尺深十六尺至念四尺

本廠價格可稱東方第一低廉

本廠船塢工場共有基地四百四十八畝佔有水面一英里半之長碼頭方船均全以便各輪船修理時可以靠傍小輪修理並可拖至岸上各船塢均備有起重吊機可受六十五噸之重物各造船處及工場均裝用電燈並有活動吊機可吊六十噸重之物並有最新式機器應用物件機器間及工場均裝輕便鐵道

本廠備有水鬼多名撈船器具及吊機浮船一遇招呼隨時應命無論海船江輪明輪暗輪拖駁小輪機器駁船挖泥船吊機浮船以及碼頭方船等如蒙詢問價目無不從速答復

各種修理及拆舊換新等本廠均可承接並能迅速從事

本廠並有船上岸上所用機器爐子開礦機抽水爐以及各種機件電氣自來火火油司丁各種機器俱全如蒙　賜顧請卽　駕臨或函件接洽均當歡迎也

THE SHANGHAI DOCK & ENGINEERING CO., LTD.

太古洋行經理

新太古輪船公司輪船往來中國各口岸　貴客裝貨搭客格外歡迎

藍烟囪輪船公司輪船往來英國　美國　東洋及歐洲各口岸

香港太古車糖公司　專造車糖冰糖馳名已久又有頭等TK糖出售每包十磅日用最宜　貴客賜顧請認太極商標爲記

香港太古船澳　承攬建造輪船修整輪船及水鑊並各種銅鐵鋼器鐵路築造橋樑等工程如蒙　光顧請　駕臨本行面議

老太古火險公司本行經理五大保險公司專保廠屋棧房及衣服生財貨物保費公道特設經理在各口岸　賜顧者請駕臨上海法界黃浦灘本行接洽可也

BUTTERFIELD & SWIRE

礙商業者尚有他種勢力乎中國有一極可注意之事曰「公」此「公」字蓋含有「公道」與「公布」之意換言之即華人以爲公道與公布相並行者也然而公布家於今日其責任至爲重大凡足以推翻世界不穩之政局者舉不應宣之於口筆之於書蓋破壞易而建設難也然亦有某種事實久已爲衆所共知掩諱無益且屬有害者則如華人之抵制日貨是也去歲中國各省莫不抵制日貨且將繼續行之據中國海關造册處之報告曰抵制日貨於日本商業固大受影響而中國商人亦損失甚巨兩國之惡感將因以益深夫以商業抵制爲武器而求達政治目的此事無人能爲之辯護然在華人則常用之且常能大獲勝利也中國今日之商業地位已甚健全然而一且能得適當之政府別開一新紀元則中國之商務必愈益發達英國公司前已播種於地此後之收穫必將逐年增加惟目下則尚競爭甚烈不容稍有怠忽耳

上圖係一十齡小女子蘇泊輿。英國白明罕人。其所乘汽車即因計算車行里數準確無誤而得之獎品也。

停戰以來之英國出口貿易

建庵

自歐州停戰以來英國之出口貿易情形如何可於一九一九年一月至一九〇二年八月之二十個月中逐期比較而得其概略英國出品在此時期內幾增一倍且係繼續進步惟去歲九月及本年二六八三月稍見減跌耳本年第一季英國之出口貿易約當一九一三年第一季之百分之七一・三第二季約當百分之七三・五半年合計約當一九一三年上半年之百分之七二・四英國商部以其出口物品分爲三大項(一)飲食煙草(二)原料及半熟貨(三)全熟貨及半熟貨本年第二季出口貿易之增加全係第三項第一二項則有減無增焉惟第三項包括英國各大製造業之出品且佔出口總額百分之八十三此則殊爲重要也內有數種其出口額有超過一九一三年者則如焦煤及製過燃料第一季增百分之六二半年合計則增百分之三八・四非鐵質金屬及其製品第一季增百分之三四・六半年合計則增二五・九油、脂肪及松脂第一季增百分之一四・八半年合計則增百分之一四・三皮及皮製品第一季增百分之一八・一半年合計則增百分之六三・二羊毛及絨線製品第一季減百分之七・六惟半年合計則增百分之〇・四至於出口減少各品之主要者則爲鋼鐵及鋼鐵製品第一季減百分之三〇・六半年合計減少百分之二八・九機器第一季減百分之四八・四半年合計減少百分之四三・六棉紗及棉貨第一季減百分之三〇半年合計減少百分之二五・五本年七八兩月鋼鐵及機器之出口上落頗大六月份鋼鐵之出口計二十八萬二千四百二十八噸七月份增至三十六萬八千四百八十一噸八月份復跌至二十七萬六千零八十三噸機器之出口六月份爲三萬六千九百五十一噸七月份增至五萬四千七百五十二噸八月份復跌至三萬九千三百三十一噸然其上落不定皆緣時季關係初非要求減少之故而觀於上面之分析則知英國出口貿易並無可慮各國對於英貨之要求亦無減少之憂也然就英貨輸出之目的地觀之則其行銷之市場變動頗烈一九一九年之大部份以種種原因使英國出口貿易不能如戰前之暢旺而其主要原因則缺乏船隻是也當時不特不能以大宗貨物運銷遠處即商業代表欲爲英國生產家赴各處推廣銷路或爲各地買主來英購辦所需之貨亦每以船隻缺乏而不能成行此外又有一困難足以妨礙英貨之暢銷於遠處市場者則以價格變動不定上落至巨以致公司所開之價稍後即不相符是也此項意見英國國外貿易部亦以爲然今將其所編自一九一九年一月至一九二〇年六月英國出口貿易之統計表附於篇末以資參考觀表則知在此十八個月中近處市場除俄國及德奧同盟國外英貨之銷路較一九一三年爲巨戰時中立各國於一九一九年第二季之英貨輸入佔英國出口總額百分之二二・七九而一九一三年則僅百分之九・七三戰時英之同盟國於一九一九年第一季之英貨輸入佔英國出口總額之百分之三四・八三而一九三年則僅一一・〇七惟此後每季輸出至近處市場者逐漸減少而至遠處市場者逐漸增加漸與戰前地位相近在一九一九年第三季以後尤爲顯見至一九二〇年第二季時已大有進步如印度錫蘭遠東菲洲及美國均已恢復戰前之比例矣向使一九一三年以來物價不變而欲確知英國運銷各處市場之貨物之價值亦頗不易然其大體可得而言也歐洲各國於戰時守中立者自一九一九年第二季以後英貨之輸入以一九一三年平均價計算其價值較增然自一九一九年上半年以後每季即逐漸減少戰時與英同盟之各國其英貨輸入以一九一八年之第三季爲最高此後即漸低落英貨之運銷歐洲沿邊各國者在此十八個月中上落至巨惟尚較一九一三年之平均額爲高一時亦無跌落之象其他各處以一九一三年之價格計算雖其輸入較減然有漸增之勢而由分析所得之結果則英國製造家及商家應於遠東市場之需要益加注意蓋其要求尚巨也附表如下

上圖爲新發見之一種野牛居於麥根齊河一帶發見此者爲基託氏此圖則係在倫敦動物園所攝者也。

英國出口貿易價值表(以千鎊爲單位)

行銷市場	一九二〇年第一季	百分數	一九二〇年第二季	百分數
歐洲中部及西部				
(甲)戰時中立國	四七、九二七	一六・二三	四六、三〇〇	一三・五四
(乙)戰時對敵國	五、四一五	一・八三	六、八〇六	一・九九
(丙)戰事同盟國(除俄國)	六七、三三〇	二二・七九	五九、六七三	一七・三五
俄國	二、七五六	〇・九三	二、三三一	〇・六八
歐洲沿邊各國(南部及東南部)	二九、三九四	九・九三	三二、〇四四	九・三八
中東	五七五	〇・一九	六六八	〇・二〇
印度錫蘭	三六、七〇三	一二・四一	四九、四五八	一四・四七
遠東	二二、七八七	七・七一	三六、六九八	一〇・七四
澳大利及太平洋羣島	一三、一四二	四・四五	二〇、六三五	六・〇七
菲洲	一八、七五一	六・三五	二三、四四八	六・八六
加拿大	七、八三三	二・六五	一三、八五八	四・〇五
美國	二〇、九六一	七・〇九	二一、三三〇	六・二四
中南美及西印度	二二、〇一六	七・四五	二八、六八四	八・三六
合計	二九五、五四四	一・〇〇	三四一、九二三	一・〇〇

英人不以重稅爲苦

某英人曰予居英倫有友自大陸來一夕相偕赴劇場予曰我儕勿坐頭等購五先令券足矣友曰諾劇資予當任之今有一十先令票於此請以之購券予知友喜以善操英語自炫故任其獨行及聞彼與賣票人爭乃往而詢之則曰可惡哉賣票人也予購五先令座而彼乃多索二先令予曰噫此稅也即付資取劵而入顧友殊不甚注意於劇一幕既終即邀予至酒排間曰戲園主人果容其徵稅乎若然則寧赴影戲院耳予微笑曰觀影戲何獨無稅即觀比球亦須納娛樂稅今日如是明日又何獨不然友即舉杯曰予當一吸英國啤酒以亂君之稅則予曰善杯酒之費值一先令其中四便士乃稅也友曰然則飲茶耳予曰善英人之飲茶固較飲其他飲料爲多然其價值之四分之一乃稅也惟若不用糖則糖稅可免耳友曰予以驚詫之餘失禮殊甚君既不飲請吸雪茄予初欲與之戲既而忍之曰今人日常相見已不復取煙互敬君於此處大吸雪茄須費去五先令予在俱樂部中購之價雖稍廉然已三倍於戰前矣友曰然而煙葉殊佳予曰煙固甚佳價亦至昂即工人亦不得免其擔負友曰似此竭澤而漁不將自趨覆敗乎予曰否惟其欲不覆敗而永存故重徵於民也友曰似此隱稅不足以鼓勵人民何不經道其實予知友於我國真相絕無所知乃曰我國之間接稅不僅此也君若病酒則藥亦有稅設有豪富之友以新購汽車送我儕回家則必先付四十鎊始能出汽車行而於每加倫之汽油必須多出六便士至於酒則在大陸購廉價之品其價或與此間之酒稅相等耳友方愕怡而臺上樂聲復作乃重入觀之劇終回寓友殊不言劇之優劣但曰似此重稅擔負非輕生活當益艱矣予曰然以予目下之收入若在一九一四年可以款君如王者然而今之時已非昔之時矣一人之收入愈多則稅亦愈重友曰是豈所謂薪資稅乎予曰否凡不勞而獲之收入其稅率且益高顧即工人之工資若過一定限度每磅亦須納稅三先令友曰然則富固甚佳予曰人無不求富者然而今日英國富人之所爲則係世界歷史所未有其所繳國稅且過於收入之半友乃審視予面曰我友著作家應知言論確實之價值不宜隨口妄談也予曰昨遇一人其每年進款爲一萬鎊而本年所納之稅須在五千一百鎊以上友曰是較戰時尤甚矣予曰然但較破產爲佳耳英國某著名著作家出其傑作獲資頗豐然以收入增加遂須納過餘稅究其結果則仍與前同並未增多半文是亦一趣聞也友曰著作家握管舒紙下筆千言固是甚易若商人則甚有造於國家當必不受苛稅之擾矣予曰不然個人或公司若其所獲之利較戰前爲多則必以百分之四十納諸政府然後能享此額外之利益是爲特別戰事稅至今尚未取消也友曰令富者出錢其法亦佳彼等固有餘力也若君則既納煙稅茶稅及其他一切間接稅此外當可免矣予曰不然我友亦知凡人歲入在五百鎊以上者應納所得稅幾何乎若此五百鎊之歲入悉以勞力得之其所納之稅亦已三倍於戰前計每年四十五鎊每星期約一鎊然使其歲入之一部分而由於其妻之投資則納稅更巨友曰爲大

戰之故。年納四十五鎊。亦不爲多。蓋終勝於被敵壓制而死也。予曰。去歲有某會決定英人有一妻三子而歲入在五百鎊以上者。其應納之稅幾何。卽令爲一工作之人。一子隨同工作。而其一家全年所納之稅。至少須七十四鎊。每星期約合三十先令。在戰前且可恃此爲生矣。友曰。若然君等何獨不反抗乎。予曰。戰爭必有代價。何爲反抗。更何爲以此擔負貽之兒孫。彼等於此次戰事。初無應得之咎也。且君於去歲假貸五千鎊經營商業。何爲心煩慮亂。亟欲償還。友曰。異哉此言。予之信用最爲重要。予他日或更有所需。不得不出於借貸。豈能蔑視信用。予曰。君之心理。乃一如我英之財政大臣。彼等常詔我儕曰。償款以增進我人在世界中之地位。此言當是不差。無論如何。要足以激勵我人也。旋曰。君枯坐已久。請吸香煙。其價雖昂。然而稅僅每十枝一便士耳。友雖接煙。而意殊不屬。曰。謝君。君等之不起反抗。或係太愚。予曰。非太愚也。乃知之太深耳。

●倫敦特約通訊

九月二十九日倫敦通訊云。駐華公使艾斯敦爵士。將於下月初回任。較之原定日期爲早。艾使之急於赴華。殆因中國內部不靖故也。向使當其出京之時。卽知時局將不得寧靜。則此行或竟不作。亦未可知。艾使初以爲中國未必有亂。且得中國官場之保證。故安然回國。孰知中國之事。愈趨愈下。至於不可收拾。而日人於中國之歷次變亂。幾無一不有關係焉。英政府雖忠於同盟。然亦不能無失望。而就公衆言。則早已不信任日本之遠東政策矣。艾使回國後。除一度赴休林海外。逐日至外交部治事。觀於英日同盟條約之行將改訂。則艾使之建議。殊有益於政府。以艾嘗駐日。並嘗駐華也。是故就英國方面觀之。艾使頗得信任。公衆咸以艾使爲朱爾典爵士絕好之繼任人物。本星期某晚。艾使赴中國公使館宴會。是日他客之與宴者甚衆。上海聖約翰大學之博方濟博士亦其一人也。博士夫婦留英並無多日。下月初將繞道美國回華。惟至美後。將有一時耽擱云。博士至中國公使館。自爲中國公使所歡迎。蓋施肇基公使。曾在聖約翰大學肄業多年也。克列斯蒂博士不久將重赴中國。此或爲其最後一次。克氏之成功。殊所罕覯。此次來英。蓋爲醫學會籌款一萬金鎊。然並不須向公衆募捐。僅致函於平昔交好之友人。而募集之款。已達二萬五千鎊。其中一萬鎊。爲航業大臣馬克蘭爵士所捐贈。馬於克氏之事。嘗多所贊助。云所得之款。擬爲奉天學校津貼費。以資助中國婦女之研究醫學者。關於中國婦女問題。駐倫敦中國總領事之夫人。適赴克列斯欽尼(那威京城)參預萬國婦女會。原擬由施公使夫人出席。以體弱多病。臨時始改派領事夫人。約去兩星期。據云。在會所得閱歷頗多。嘗就使婦女咸知國際聯盟之主義問題。有所演說。並於婦女教育及公衆衛生之辯論。深爲注意。聞夫人將以與會情形報告政府。並希望於國內開通之都會創設婦女會。庶有一日能結成一大團體。以爲中國婦女代表發言。目下尙無此項組織。惟領事夫人則以爲以女界之智識程度。當不難創辦。一會聞中國女學生之留學英國者。已有十二人云。新近各報。多載中國消息。然其政局情形。頗不滿意。軍閥橫行。分裂中國。有時不免令我人失望。英政府亦然。中國協會於十一月十一日開常年宴會時。必將討論此事。屆時寇誠貴爵亦將與會。福克斯君現在週行國內。到處演講。並與人談話。各報如統計報等。亦力與贊助。務使英商知此後一時期中。中國市場之競爭。必較戰前爲烈也。中國債券之價格。低落頗令市面注意。惟因其利息厚而擔保穩。故其要求常甚强。錫蘭印度及中國之種茶者。已允限制產額。明歲市面當有進步。然欲望商業之卽有起色。殊不可得。彼華北之災情重大。必令商業益受其限制無疑也。惟先事預備。日後必獲其益。聞各大商家及製造家。不久將紛紛赴遠東考察商業情形云。

●英國現有大宗貨物可以輸出

▲進口商之好機會

十月七日倫敦特約通訊云。近來各大實業。其出口多已大增。除供給國內外。尙有大宗可以輸出海外。進口商聞之。當必引爲快慰也。又有一重要原因。足以協助東方之買主者。則爲歐洲匯兌率之跌落。意法及歐陸其他各國。均因幣價低落。向英國進貨。極感困難。惟現已有進步之象。不久當有定貨。及今至英國購貨者。大可隨心所欲。有求必應。絕無困難。且價格一時未必能猝然低落。故欲購者不可不就上述各節。加以考慮也。目下國內各業之受特別注意者如下。

靴鞋　皮　棉毛製品　花邊　襪類　衣帽　橡皮製品
及防水用品　飾物　肥皂　油漆　家具　磁器五金
電氣用品　汽車脚踏車等　鐵路貨車車胎車軸車輪等
鋼織製品

靴鞋業現在專製上品貨物。不用下等材料。歐戰期內已證明軍用靴之經久耐着者。以英國製爲第一。該業刻已規定全國標準及產額。可謂甚智。海外購者對於英製革靴之質地優美。應加以特別注意。而英國目下亦有大宗上等靴鞋可以出口也。

英國製造商家。於各種疋頭。現已可接受大宗定單。惟因工值增加。成本較重。故價格頗高。一時難望速落。各毛織廠頗形忙碌。大率趕製舊日定貨。惟新訂者亦可於數月內交貨。至於花邊業。現有大宗貨物。可以運銷國外。襪類及襯衫業亦然。橡皮貨物。亦可輸出各種防水用品。如雨衣汽車罩等。尤多肥皂廠家。亦可接受定單。迅速交貨。陳飾磁器。存貨頗足。惟低下之品。則殊不多。五金器皿。現有大宗可以訂購。鋁製尤多。電器用品之製造廠家。頗爲忙碌。數月以內之出品。均經預訂。惟於出口定單。亦擬加以考慮。汽車現貨無多。因國內定貨者絡繹不絕也。惟數月之後。卽可有大宗車輛。適用於上海天津漢口香港等處之馬路。價格仍高。但不久可望跌落。機器脚踏車之出貨增加。現已可接受定單。脚踏車亦有大宗可待。英國廠家於裝貨汽車火車頭及建築橋樑用品等。均已預備接受定單。鋼鐵廠家因舊合同交貨未淸。工作甚忙。惟鋼條價廉。而貨多訂購者。可於陽歷新年交貨。鍍鋅鐵皮之供給增加。已可接受若干新定單。

就上文觀之。則在一般買主固大有機會。進口商家應卽以其所需通知英國實業聯合會。其總事務所在倫敦聖傑姆士街三十九號。39, St. James street, London, S. W. I. 從前進口商每有不能於一二處得到所定各貨者。而聯合會之職務。卽在使買賣兩方面互相接觸。其惟一目的。則促進中英商業是也。

●世界紗棉概觀

字林報云。據歐戰以來。國際紗業聯合會所編之第一次正式報告。世界現有紗錠數計一五四二〇一四六二枚。該會秘書拔亞斯云。俄奧二國因現在之政治及經濟情形。不能列表統計。波蘭之調查亦不完全。總計全世界紗錠一五四二〇一四六二枚中。有一七〇〇〇〇〇〇枚爲停止工作者。各國紗錠總數及工作錠數用棉包數(每包五百磅)可參觀下表。所用棉花係美國東印度埃及及其他各地所產者。

	紗錠總數	工作錠數	用棉包數
(一)歐洲			
英	三八六九二四一〇	五〇〇四五九〇二	三一八五三二四
法	九四〇〇〇〇〇	五六五五八六三〇	六二九六八九七
德	九四〇〇〇〇〇	五二三〇九九六	四八四九一一
意	四五一四八〇〇	三九三三八九三	六七〇七〇二
捷克	三五八四四二〇	一六〇三八五三	九七八七七
西班牙	一八〇〇〇〇〇	一八〇〇〇〇〇	三九〇〇〇〇
比	一二七二五〇〇	一四六七四三三	二三四九〇六
瑞士	一五三六〇四七	一三八〇五四六	七九五一四
波蘭	一四〇〇〇〇〇	一二六八四六	八一八四
瑞典	六七〇三五〇	四〇三三九九	七〇六六七
荷蘭	五九七四九二	五九三九四二	一〇七九七五
葡萄牙	四八二〇〇〇	四八二〇〇〇	六七四九一
芬蘭	二三九八二八	二三九八二八	二六二五七
丹麥	一一六六四四	九二四〇四	二三五一六
腦威	七二七二四	八二三四〇	一〇二六九
總計	九四〇七九六九二	七三二一〇三五	六〇八七三八二
(二)亞洲			
印度	六六八九六八〇	五三一八六〇三	一六九五三六五
日本	三六九〇〇九〇	三一五五二七一	二〇八三四三三
中國	一六〇〇〇〇〇	一三八〇〇三六	六九〇三九八
總計	一二九七七七七〇	九七五三九一〇	四四六九一九五
(三)美洲			
美國	三五八七三〇〇〇	三五四九九〇〇〇	六四二五三四四
加拿大	一二三五〇〇〇	六八一〇一三	一一八四四六
墨西哥	七三〇〇〇〇	二五三四二四	四四三三一
巴西	一六〇〇〇〇〇	三〇三〇六八	七五五五二
總計	三九三九二〇〇〇	三六七三六五〇四	六六六三六六三
其他各國	二五〇〇〇〇	四六一四〇	一六七〇〇
合計	一四五七〇一四六二	一一九六五七五八九	一七三三六九四一

俄國有紗錠七二〇〇〇〇〇枚。奧國有一三〇〇〇〇〇〇枚。惟現在僅有一小部份工作。此俄奧二國之錠數。必須加入上述之一四五七〇一四六二枚。始爲全世界之總數。至於世界各國紗廠所存之棉花如下。英國二八四六二四包。法國一四七〇五八包。德國六八三九七包。意大利二二二一九七包。捷克三六〇三六包。西班牙二〇〇〇〇包。比利時六七八一五包。瑞士三六五三三五包。波蘭二〇〇二包。瑞典二一八八六包。荷蘭二八八八一包。葡萄牙五一八五包。芬蘭三九五六包。丹麥二五三八包。腦威四三六四包。印度七八三〇五六包。日本一〇五一七八一包。中國一五〇七三八包。美國一三五六七七七包。加拿大三三六三一包。墨西哥一一四五五包。巴西一八三九三包。其他各國一二六〇〇包。總計四四六九九〇五包云。

●工廠坐椅之研究(附圖)

建庵

工廠工場中工人之坐位問題。聚訟已久。顧討論者雖多。而無具體的形式。英國內務部近始發表一報告。題爲「工廠工場中工人之坐位」。其開端卽謂工人直立過久。則必疲勞。喪失許多精力。不能用於工作。繼卽分三項討論。(一)可以坐而工作者之坐位。(二)立而工作者間一休息之坐位。(三)工作間外面休息時間之坐位。按各工廠除必不得已外。最好令工人坐而工作。以免容易疲勞。或謂如此是獎勵懶惰也。男女工人於强迫直立之時。工作每較盡力。不知此說殊謬。以經驗所得觀之。則直立工作雖較興奮。然而轉瞬卽感疲勞。因而中和。且其所失。較之所得爲大也。顧僅以椅位供給工人。俾得就坐。猶未得爲完備也。工人之坐位不合式。或嫌過高。或嫌過低。與桌位不能相稱。則俯仰之間。耗力殊多。工人易感疲勞。而出產亦因以減少。各方面咸受其損失。故於坐椅之式樣高下。亟應加以注意。不能任其自然也。若坐位之製法不合。使工人傴腰曲背。坐而作工。則腹部受壓。容易引起消化不良。而胸部之擴張亦受其影響。吸入之養氣不足。則血液不能澄淸。而疾病因以叢生。如肺癆其一也。再如坐位之狹。而邊緣削薄者。壓迫大腿後部。阻礙血液下行。遂有足冷之患。坐位之過高也亦然。是故

適當之坐位必令工人勿以全體之重加諸兩足而使其腿部腹部之姿勢愈近自然愈佳又坐位之高下必與工桌相稱而尤須適合於工人以免費力蓋工人身量各異甲工人所視爲適宜之椅乙工人未必適宜也其救濟方法則在設備大小高下不一之椅以便擇宜就坐而最好則用可以升降之椅庶幾高下隨心如圖(一)(二)(三)是也亦有工作之時須坐立相

(三)　(二)　(一)

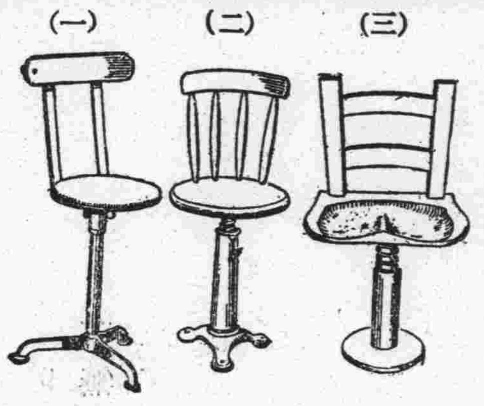

間者則其坐椅必須爲可移動的或於不用之時轉至一旁俾勿阻礙工作而在危險機器如發動機前之坐椅則必釘於地上而又須可高可下可寬可狹以便隨時改變適應需要至於椅背高下亦一困難問題不能確切規定而以經驗所得有時或以不用椅背爲便亦較舒服若用椅背祇宜稍微向後其高低以能支持背之下部爲限若過高則兩臂之運用不能自由矣工人之坐位應各分離聯於一處殊感不便然若不得不用聯椅則宜短不宜長以可坐三四人爲限若工人之工作須往來移動者則可用一種輪椅卽於椅下安輪且設小軌以便行動自如又工桌之設置最好亦能高下隨心以與坐位相稱其在必須用高椅之處應有足踏勿令工人懸空而坐致壓迫腿部血管而有足冷痙攣等患若室中機器震動甚烈且係逼近工作宜用彈簧椅如圖(四)是

(四)

也或於椅足下加橡皮墊亦可然在立而工作間一休息者之坐椅則爲又一問題其製法當令工人於得間之時坐而休息以減少其疲勞此事殊爲有益雇主宜加以注意最好設於沿牆其距離工作之處不宜太遠亦不宜過近以照料得着爲度惟有時室中擁擠隙地無多則不能用尋常之椅杌而須特製刻正隨時改良以求滿意如圖(五)卽現今最適於用之一種也圖中W爲重

(乙)　(甲)

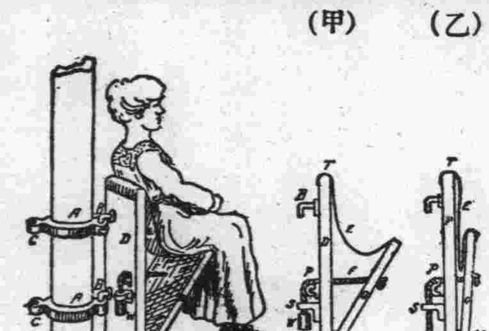

心S爲止點F爲帆布椅身人若坐下則W上升至S而止人若起立則W下垂椅卽摺合故用之則張勿用則弛佔地甚少而便利異常復用B鈎鈎於柱上可以左右旋轉至一百八十度此椅亦可鈎於牆側或機架惟椅背T不宜過高僅及背之中部不可及肩以免兩臂之運用不靈也至於室外休息椅則又爲一種其目的在安逸舒適以蘇工人之困乏若製不合式卽失其效是宜用靠椅睡椅之屬總以舒服爲第一而在雇用女工者尤應注意於此一般雇主或有以附設於工場之休息室之佈置自詡者其格式有時或近於奢華然而不必佈置工人休息室雖非浪擲金錢然亦不必過費但能佈置得宜則舒服之休息室正不必支出巨款也夫坐椅問題在大雇主視之似乎所關甚小實則不然工人不舒服容易生事且減少其工作之能力若能設備周密使工人咸知雇主之注意其幸福則必作事踴躍樂於盡力凡欲其事業之成功者不可不知此義也

●勞動問題之解決方法

中國工程協會於十一月二日開會時因會長安諾爾未到當推德克福君爲代理會長德氏之演說辭略云勞動問題今已日益嚴重各界紛紛討論竊意若能將此問題公開以徵求對於各級勞動工人富有經驗者之意見則歐美勞動風潮或可不發生於中國也儻値問題若能爲適當之討論與公布及時行之使工人於其工作得有利益或爲獎金或爲分紅或爲年金則實業界之爭端當可自此而息各公司或於年終給與其雇員以酬勞金若干此項辦法雖佳然猶未能使勞動者滿意莫若給與酬勞金而留其一部份代爲存放則雇員於前途皆抱有一種希望可無年老疾病之憂矣且若保留其一部份而使雇員知工作愈力卽所得愈多或爲獎金或爲分紅則罷工風潮自無緣而起夫中國於近年以來始有罷工之事然若不能爲公平之解決使雇主與雇員兩皆滿意則將來實業界之罷工風潮正未有艾也果能爲公平之解決焉卽煽動罷工者亦將無所施其技彼以煽動爲事者在英之所以得逞其志皆緣工資未能公平付給之故戰前英國工人每星期約得十八先令至二十五先令而一家之衣食住均仰給於此其在中國則以一工人而能月得六元至八元在昔已自不惡然今物價昂貴卽苦力之生活恃此區區亦不免左支右絀衣食住三者均極窘迫而食不飽衣不完房屋破敗心常不慊之工人則於雇主殊無所用而惟與工人以優美之生活始能得可靠之工人並使其於所任工作得有利益則自無不滿意因欲保全其良好之工作而望公司營業之發達自必能竭盡其力以期公司之獲利矣夫勞動問題之發生在各國已屢見迭出在中國亦不能獨免非雇主能設法與以優美之工作優美之工資使一般工人咸能滿意而無後顧之憂則煽動者必且有以逞其志也中國工匠大率知足雇主之責卽在有以維持之而已夫罷工一次卽增加工資一次雇主所入因以減少曷若未雨綢繆爲先事預防之計則罷工風潮可以不作矣是故今日之所需要者不在由勞動領袖與煽動者組織工人而在由雇主組織工人若雇主能確定一種分紅或年金制度則工人自必願受其組織以維持此計劃而免利益之喪失此時卽可將工人分爲三等卽熟練之工人不熟練之工人與普通工人是也今先從熟練之工人着手行之有效然後推及其他惟欲實行滿意之辦法則有數要素焉今舉其犖犖大者如下(一)工會(二)由中國工頭招取工人並發給工資之方法(三)雇主之國藉今請從而申論之一關於工會一層鄙意各工會之欲工人有組織殆與雇主相同蓋有適當之組織工會卽可與雇主接觸對於工人之生活費一層隨時與以指導蓋生活費與工作費有直接之關係者也(二)由中國工頭招取工人並發給工資之方法行之已久捨是將無從得工人惟既得之後當令應發之工資直接付與工人而勿付與工頭致有刻扣情事而已(三)上海地方華洋雜處雇主國藉各各不同而一國人卽有一國人之見解惟須知其所用之工人則同卽中國工人是也工人同而雇主之國藉不同其談判遂較歐美更形困難焉今雇用大批工人之各公司理宜發表意見而協助解決此問題與其雇員以適當之注意庶可確保其能得充分的滿意之工作也此外尚有各種苦力工人如上海平常之拉車夫等試問其能有優美之生活乎當無不立應曰否年復一年其窘愈甚則工作之能力愈減而雇主亦受其影響故宜與以適當之待遇如供給住屋等竊意令地主建築優美之工人住屋而由雇主租與工人其事當復不難卽以租金爲工資之一部份若能有一適當之辦法則歐美勞動界之風潮中國當可不作也夫掩飾事實而曰且待罷工之後再行設法此非計之得者也與其挽救於已然孰若防患於未形夫罷工一次卽增加一次之工資所增雖微積久則巨孰若預籌一適當之辦法支出若干金錢使工人得有良好之住屋因以得良好可靠之工人若能如是不幾勝於隨時更換乎蓋工人之輕率轉業無非因意有不慊而已並非好爲更動也

●中國煙草出口額之銳減

字林報云本季中國煙草之出口正與其他物產相同爲數殊極有限較之前數年間相去遠矣探其原因則知世界雖有缺乏煙草之患而中國煙草之不能暢銷其事並不足異蓋其品質低下非値煙草來源異常缺乏之時其銷路斷難暢旺也歐戰期內小亞西亞之大部份與世界市場隔絕煙草來源因之大爲缺乏而製造土耳其煙及其他高等香煙之煙葉缺乏尤甚因之製煙廠家乃不得不求諸遠東而尤以高麗煙葉製土耳其等牌之香煙者爲多因其香味足以亂真也他如中國及日本之煙葉亦有用者而於是出口貿易因以大盛然至今日則局面已爲一變中國各項出口貿易既極不振而煙草之品質又復低劣則其輸出之減少正無足怪也又中國煙草出口額之所以銳減尙有一絕大原因則小亞西亞於戰時屯積之煙草爲數甚巨一旦休戰遂得暢銷於外而世界煙草市場因之大見鬆動今則各地煙草業均在積極進行煙葉之缺乏已不如前者之甚中國煙草遂鮮顧問之人其出口額乃減至極少焉至於世界缺乏煙葉之故則因歐美兩洲吸煙者日增美國於一九一八及一九一九年間自一萬八千餘兆增至四萬二千兆英法兩國之增加亦至顯著此其原因半以婦女之吸煙者日多半亦以用煙管吸煙者漸減少也德國於去歲向倫敦購進大宗煙捲雖三炮台香煙在柏林每枝售銀一馬克而吸者甚衆向使德國及中歐各國不因幣制紛亂減少其購買能力則煙草之缺乏必甚而中國煙又可暢銷於外矣維時中國煙草聞已漸有進步然於二三年內其出口恐仍不能大見增加耳

●英國勃拉頓之鑽石廠

二年半前尙是一片泥地今日已成世界最大鑽石廠之一之廠址其所出鑽石價値已達一百五十萬鎊而品質之優美直足與恩德華(比利士)亞姆斯丹(荷蘭)之出品並駕齊驅先是有渥本海末氏者於一九一七年見此業最適宜於殘廢之人當卽結合少數同志以三十五萬鎊之資本於勃拉頓創建一鑽石廠廠中可容一千七百五十人初時教習人數有限故其工作甚遲然今則已有精巧之工匠五百人每星期獲工資二磅至七鎊不等而其工作技術至爲精良故耗損亦甚微每星期有十卡拉至十五卡拉之鑽石磨成所可注意者則恩德華亞姆斯丹之鑽石工人須訓練三年至七年而勃拉登廠之殘廢軍人則平均僅學習六個月耳在此六個月中領取國家贍養費而六個月後卽得工資二磅是爲其最小限度平均於二年之後每星期可得工資二磅而應得之殘廢恤金尙不在內工資多寡以出品爲根據全廠工人分爲三級第一級每星期得額外酬勞十先令第二級五先令第一第二級之工人有琢磨損壞或遺失鑽石者降至第三級此業在英國不特係完全新創且極有利於失去腿足行動不便之人而房屋構造亦甚注意於此並有醫生看護隨時診察渥氏於劍橋蘭克森及威廉堡亦均設有較小之鑽石廠云

●過激主義之夢想與事實

第九章　過激主義與東方

過激主義蔓延歐洲甚矣今竟有蔓延亞洲之趨勢有識者不免重爲憂之焉將來演成若何景況誠在不可知之數夫過激主義並不囊括何種要旨大道無非一讕陋主義不足爲經國之道更不足爲新民之策尤不足爲平天下之大同主張試申論之今歐洲宗過激主義者誰乎應之曰俄與德是也綜其類而比其倫則以俄爲最奧次之德又次之故英國首相喬治曰「過激軍之於國也猶黴菌之於人能傳染寡弱國之血脈中不能傳染及強大國之軀體中」斯言甚有理也蓋過激主義向果腹華衣之輩演講之乃如以水投石不能入也向枵腹敝

衣之人演講之則必洗耳恭聽。被其煽惑而盲從矣。故受歐戰惡影響之最甚者。莫如俄。而信過激黨之最甚者亦莫如俄。受歐戰惡影響之最輕者。莫如美。而不信過激主義者亦莫如美。此卽其證也。總之民有菜色。野有餓殍。若斯之國。乃易傳染過激之禍。彼國泰民安。人壽年豐之國。勢不能傳染過激之毒也。俄國過激派遣代表至中亞西亞。宣傳過激之道。信之者絕無而僅有。嗣又派過激軍（紅軍）強人宗奉過激主義。而被迫勉從者。容或有之。復又遣代表至阿富汗至印度。聳動該地人民叛逆。蓋俄之過激派。視英爲大敵。儼若歐戰時之德人。必每日三次禱告上帝曰。求主罰英。以此爲口頭禪久矣。蓋德欲作世界之主人翁。抵禦之者卽是英。苟無英助。則比法之反對不足介意也。茲者過激派敗北於西。而務取勝於東。至印度而爲英國所遏阻。至波斯。而波斯又爲英之保護國。至新立共和國之烏克蘭。而英又派兵以保護烏克蘭。復至新立共和國之波蘭。而英復助波蘭以軍火。以粮食。以軍餉。過激派又不能逞其志。故李寧曰「無論自西自東自南自北。禦俄者皆是英。非集全力以除滅之。不足以洩吾忿也。」云云。按斯言實與該撤所言無異。彼李氏之口。雖係辱罵英國。實卽誇獎英國也。蓋英人所主張者。實屬四民平等主義。不能使富者侵佔貧者之利權。亦不能使貧者魚肉富者之財帛。審若是。固能自由安享自然之幸福。而過激派所抱主義則反是。乃係以巨富爲敵。雖食其肉而寢其皮。猶未慊於心。又以小康爲仇。必盡奪其所有。使之一貧如洗。而始可與之頡頏。稱爲昆仲。爲朋友。吾人所謂平等者。卽是改良國制。使卑下人格漸高尙。與高尙人格並駕齊驅。過激黨之平等。乃是使高尙人格降爲卑下。與卑下人格肩摩轂接。二者之平等。其相去乃若是耶。甚矣過激派之播種於中國也。洵不遺餘力矣。夫凡播種之人。必隨時隨地以播種。地宜何籽。則播何籽。而過激派之播籽。乃不能播諸文明人格之心中。更不能播諸富貴人家之心中。揆核其最相宜者。卽是窮措大之心中也。蓋若而人者。亦略知天下大勢。志同天高。命如紙薄。悲道大之莫容。儼如龍之無水。虎之無山也。故斯等人時成爲過激派之領袖。次者卽是工資過廉之工人。若輩終日勞苦。所獲工資。僅數一日之用。以致一生不能成室。而稱爲流離之民。一旦造化小兒爲患。卽顚連困苦而無告。惟束手待斃而已。又次者。卽是遊手好閑之徒。如青紅帮土匪會匪等儕伍。膽壯力強。又不甘操勞茹苦。勢必從事於違法之舉。以餬口。易漩入險渦。而囹圄而凭獨。除此三者外。又有無數殘廢人。如聾。如跛。如乞丐。如江湖等流。此等人雖視爲無用者流。然過激派則利用之以爲交通聲氣。且又可爲社會之蠹。

未完

新聞雜錄

●英國電氣灶之盛行

英國所製之電器烹飪用具。堅固耐用。效力極佳。以故能風行一時。卽今工界亦多用之。其公私所建房屋。類多裝置電器烹飪用具。電爐電灶。莫不具備。浴水之外。悉取給焉。而房屋之構造。亦因以簡單不少。其所費連一切電器用具在內。且較平常房屋有減無增。至於電燈之裝置。固不待言。其所用電灶。可供平常七八工人之飲食云。

●用電氣澄清煤氣法

今世界各處之用噴氣鎔鑛爐者甚衆。故英國某鐵廠用電氣澄清鎔鑛爐煤氣所得之成績。必大爲一般人所注意也。按此項煤氣。前此每任其於爐頂燃燒。惟近今則多利用之以燃燒汽鍋。或轉動煤氣引擎。顧煤氣中含有灰屑。必先去之。始能應用。英國著名科學家奧利佛洛志氏。前曾創議以高壓力之電氣通過煤氣。可使灰屑沈澱。此法若欲爲大規模之試驗。雖其困難殊多。然今業已解決。僅需電廠十分之八之電力。已可令灰屑沈澱。足供燃燒汽鍋之用。其所用之電。僅需六十馬力。卽可發生。煤氣澄清之後。其熱度僅較前稍微減低。而又一特異之點。則沈澱之灰屑中。含有大宗鉀輕養。可供各種用途。頗有價値云。

●俄國向英訂購布疋

蘇維埃俄國代表團。現在倫敦。其祕書克立許古嘗語某通訊社。謂已與英國之公司訂立合同。定購値價一百餘萬鎊之布疋。惟須卽日交貨。合同中規定。若不於三個月內交貨。卽將合同取消。其貨款百分之二十五。已存於里伐爾。而據倫敦泰晤士報所載。則謂此項交易。約達二百萬鎊云。

●英國之電氣運貨車

英國某公司。於歐戰初期。始建築電氣運貨車。可裝貨一噸半至三噸半。屢經試驗。乃供鐵路之用。今則出貨已多。雖訂購者紛紛。而能早日交貨。惟外洋定購。僅運機器車身。其上面之木製車廂等。均於當地配製。藉以減省運費。英國各大公司之用電氣運貨車。以運送貨物者。業已不少。所費亦廉。此外尙有一種GV運貨電車。英國各大鐵路公司。多用以運貨。大小商家亦有用者。又有愛狄生車。亦頗通行。車式大都與汽車相仿。其電氣馬達在前面。裝貨之處。可以傾側。藉便起卸。一次所行里數。自三十英里至四十五英里。此外種類尙多。不及備載焉。

●一分鐘鑽鐵五十寸

英國某機械工具製造廠。近製成一大鑽孔機。鑽經一吋又四分之一。試驗時置鑽於生鐵塊上。以每分鐘旋轉五百次之速度。鑽之深入五十英寸。而鑽與機皆完好無恙。其成績爲從來所未有。觀於試驗之結果。足證英國機械工具廠家所用之方法材料。均臻絕頂。故其製成之機。精美若是也。

IZAL

愛洒消毒藥水爲近世有力之滅穉藥劑。無論河水井水清水濁水。均可與此藥水相和。功能殺滅傳染病毒之微生蟲。爲人目力所不能見者。故爲家家所宜購用　英皇及英國政府各部均用此愛洒消毒藥水。下列各藥房現有詳論衞生原理之華文小書奉贈。欲閱者可寄函索取。且均有愛洒消毒藥水出售。貨可隨購隨交。茲將各藥房牌號列下

香港廣州洛士利洋行　上海老德記藥房　漢口贊育大藥房　北京金安氏大藥房　天津仁記洋行

製造廠在英國歇菲而特　紐登謙白公司謹啓

NEWTON CHAMBERS & CO., LTD., SHEFFIELD.

國民小學觀察課本

人之一生。目司視而耳司聽。其效用卽在觀察四圍事物。明瞭而辨別之。若有目而不知視。有耳而不知聽。則其人必爲愚騃無疑。反之人若隨處留心。善於觀察。則必事理明白。舉動悉當。此昔人所以有世事洞明皆學問之言。而觀察之重要。亦於此可見。然而蒙養爲教育之始基。故欲養成觀察之習慣。則必先於童蒙之時。施以相當之教育。以立其基礎。南昌豫章大學預科師範部德爾蒙君有鑒於此。特採歐美教育新法。編製國民小學觀察課本一書。供四學年之用。書中由淺及深。由近而遠。自學校家庭。以至鄰里鄉黨。自農工百業。以至飛潛動植。山水氣候。歷史地理。與夫風土人情。凡普通應知之事物。莫不具備。悉用新式教授。逐課設爲問答。以引起兒童觀察研究之心。藉知其所處環境。與人生大概之需要。極合模範小學校用。並間附故事。以益增兒童之興味。國內小學教員。倘能依此課本運用得宜。於四年之國民小學教育中。引導學生爲小心有秩序之觀察。則必可以養成其習慣。而利用耳目。以增進智識。明白事理。一生均受其益矣。全書三册。第一册定價大洋一角六分。第二册二角五分。第三册四角。

上海河南路四四五號廣學書局謹啓

研究過激派之專書

俄國自過激派執政以來。紛亂至今未定。近則勢力東漸。且有派人至中國北方活動之說。而過激派三字。遂日接於我人之眼簾。日觸於我人之耳鼓。雖然。**諸君亦欲知俄國過激派之情形乎？亦欲知過激主義之眞相乎？**則請讀本局出版之**過激主義之夢想與事實**一書。本書凡分九章。於**過激主義之過去現在與將來。**及俄國過激派執政後之種種情形。論之綦詳。篇末論**過激主義與東方**一章。與中國尤有關係。當此舉世喧傳過激主義之時。允宜人手一編。以研究其眞相而共籌防範之策也。全書一册。定價大洋兩角。

上海河南路四四五號牛津圖書公司謹啓

學校應用書籍

植物學教科書　是書係日人大渡忠太郎原著第一編論植物之外形第二編論植物之解剖第三編論植物之生理第四編論植物之種類全書插圖甚多足供考證末附植物分類表及植物名詞表尤便檢查計價洋五角五分

鑛物學教科書　全書分爲六編一非金類礦物二金類礦物三礦物概論四巖石土壤六礦物界結論詳簡得宜爲教課善本末附中西名詞對照表甚便參考計價洋四角

動物學教科書　此書爲日本丘淺博士原著譯成漢文最適於教授雖於物類細胞組織傳種變遷未及詳述然由高等動物以迄原始動物之形態性習種族效用皆綱舉目張綦詳綦盡復由英儒竇樂安君博採西籍增附精圖並輯名表愼爲比屬精細完備得未曾有計價洋五角

地文學教科書　地文學爲地學一科詳論地球之形象大小質量運動以至地面所起之諸顯象蓋合數理地學天然地學人類地學而一之者也是書分爲六編一天體觀動二天體眞動三陸界四水界五氣界六生物界可謂詳纖畢備賅括無遺計價洋四角五分

代數學教科書　書分上下兩册自一次方程式以至多次方程式由淺及深詳爲剖析末附代數學名詞表尤便學者參考計價洋一元三角五分

無機化學　是書原係前山西大學化學科教授之無機化學講義編纂改訂而成以顯明之筆達繁賾之理並旁及製水機汽機之屬以增學者興味全書分訂上下兩册附圖一百三十餘幅顯豁詳明實學者不可多得之善本也計價洋一元

中西合曆年表　此書自周代起（西曆紀元前一千一百二十二年）迄淸代止（西曆一千九百零二年）編製成表以中西年分對照列之極便檢查故得此一書而學者於計算中西年分可以節省時間不少誠一極有價值之參考書也計價洋三角五分

俄國近史　中俄疆域毘聯犬牙交錯東西綿亙萬餘里可謂貼鄰故兩國之交涉頻繁自淸初而已然此書爲法國蘭波所著蘇頴述譯爲漢文原本十六卷起彼得繼立迄亞力山大第二東征亞細亞復由竇樂安許默齋兩君續譯四卷加入俄土復戰虛無黨擾亂以迄日俄之戰俾成完帙以副近史之實文簡事賅允稱善本手此一書而俄國近二百數十年來之理亂得失與其前因後果可以瞭如指掌矣價洋一元零八分

十九周新學史　是書爲英國格致學家華麗士所著將十九世紀新學之進步如格致工藝臚述巔末使學者得尋溯其原委雖全書不逾二百頁而列敘二十餘種提綱挈領言簡意賅使學者得以總覽其全由此推求當不難窺各學之精詳矣計價洋四角五分

世界商業史　二十世紀之世界商戰之世界也處此商戰之世界不可不周知世界商業之情形尤不可不研究世界商業之歷史以考其盛衰之由是書原名歐洲商業史爲英國器賓氏所著辭意簡備雖非包羅萬國而輓近商業之盛首推歐洲故實爲研究世界商業進步者不可不讀之書也計價洋四角五分

世界名人傳略　英國張伯爾世界名人辭典一書薈萃古今人物宏深博大搜採無遺洵爲列傳之淵藪是書選擇重要名人千餘取其生平事略譯成華文讀之足令人起景仰先賢之心書末並附世界名人時代表將本書名人按照中西年歷以次編列藉證古今世界人物之盛衰且於表末附載本傳頁數極便檢查計價洋三元一角五分

邁爾通史　邁爾通史一書體例賅備久稱善本而議論之純正取材之精審文字之茂美尤爲讀者所共賞簡不病略詳不傷煩洵爲不可多得之佳本而譯筆亦極明暢足以達意極合學校教科之用計價洋二元六角五分

最新天文圖誌　天文一學發達最古自十九世紀得光圖鏡及照相新法而天文之學益大進是書爲英國希特氏原著由山西學堂譯書院譯爲漢文文筆淺顯說理詳明幾於盡人能解並附圖證甚多學者由此以求雖不能窮究精徵亦可於天文之學窺見一斑矣計價洋三元六角五分

最新地文圖誌　地文居學科之一世人莫不重視沿至今日斯學益盛教法亦益精是書統全球地面撮其要旨舉其大綱務求淺顯自然作爲圖解畫說以便學者研究首述洋海繼以湖河而山嶺而平原與夫地震火山氣候風雨遞及草木禽獸迄於人類源源本本足稱詳備學者手此一書獲益當非淺鮮也計價洋三元六角五分

克洛特天演學　克洛特天演學原書於一千八百九十五年出版凡十一章自物之微質以至人類之進化窮原竟委大綱粗具在英國雖爲天演學初級教科書顧其義有甚精奧者非淺人所能道也是書之第九章並推論我國進步之遲病在守舊而不知變可謂一語破的矣計價洋四角五分

應用教授學　是書係日本神保小虎原著分爲兩篇第一篇總論述教授細目及教稿教式教法等第二篇特論則就教授各科目分別論述顯豁詳明爲教師所不可不備之書計價洋四角五分

物理學教科書　書分九編一力學二物性三聲學四熱學五光學六磁氣學七靜電氣八動電氣九儲力文筆淺顯說理詳明讀此一書於物理學之要旨思過半矣計價洋四角五分

上海河南路四四五號山西大學出版部謹啓

教授國語之善本 **官話初階**　我國各地方言至不統一故甲省之人與乙省之人相遇往往不能傳達意思互通情愫各省感情因之隔閡人民團結之力亦因以薄弱而種種誤會或且由此起焉故統一全國語言實爲今日之要圖而學習國語尤爲我人所宜首先注重此近來各學校所以多有國語即普通所謂官話一科也惟是教授國語現今尙無善本欲求其切於實用而收效神速者此種課本蓋不多見濟南英教士懷恩光君於官話一門研究有素近更出其心得特著官話初階一書書分兩編一英文本以英文與官話之羅馬字拼音並列一中文本則係純粹之官話兩編內容相同可以對照用之全書三十七課凡平常問答及普通應酬之語無不應有盡有極合我國初學及外人學中國話者之用洵近今官話教科書中之善本而亦有意研究國語者所不可不人手一編者也中英文本或分用或合用均無不可而對照用之收效尤大蓋一方面既可以練習官話一方面又可藉以研究英文誠所謂一舉兩得也定價中英文本各九角五分兩編合購減售一元六角

啓蒙新語　兒童最喜聆人演講故事且尤富於摹仿之性故寓教育於講演故事之中其感化之力至强所謂事半功倍者是也是書雜取西國寓言演繹而成以之教授年幼兒童最足養成其優美高尙之德性故曰啓蒙新語全書純用官話無一土白尤爲此書之特色計價洋兩角

儆世名言　此書係美國博士番特克原著亮樂月女士參譯計分九節悉係傳播聖道尋求眞理之短篇故事書中嘉言讜論至足發人猛省誠不愧儆世名言四字也計價洋二角八分

馬賽勒斯　此書敘一英國貧戶身帶殘疾以紡織度日而虔信上帝始終如一嘗以被誣遠適於雪夜得一孤女撫育成人其後女之親父雖認女歸宗而女仍依依不去書中情節離奇文筆亦曲折盡致計價洋二角三分

生理衞生淺釋　此書爲美國婦女禁煙酒會丁寧女士所著根據生理衞生之學以詳論煙酒之害卻病之方洵實用衞生學之善本而人人所當各手一編者也計價洋一角

護士應用飲食學　病人飲食關係至重稍有不愼生命繫之故爲護士者不可不知飲食學此書原爲護生講義編輯而成爲病院護生實用教科書共分五章先求飲食分類來源以及化學成法並育功新陳代謝敘其根本大意後論病院實地之應用如飲食調理法臨症飲食攝要等次序明瞭洵稱善本計價洋二角五分

藥料註釋　藥料名稱及其配製方法關係至重稍一出入生命攸關故醫藥家於此尤宜再三注意此書分門別類列舉各種藥名中英對照詳爲註釋使讀者一覽而知其性質如何用法如何並附醫學家權量度數及液量表與尋常藥方極便參考查閱之用全書一册定價六角英文原本二元二角五分

本局於各種應用書籍另有詳細目錄以備各界選購如蒙函索當即寄奉

上海河南路四百四十五號廣學書局發行所謹啓

造船廠　海禁大開講求船政實爲當務之急是書首論船之作用及其歷史後則專論造船之學如每船製造應先如何布置於工程上應須經過何種手續逐一講解至詳且備並有各種圖說以指示船身內部之結搆尤屬明晰全書一册計價洋三角三分

棉布廠　製造棉布之方法中國與西人大略相同惟中國專恃人工爲之而西國則不論何項手續概有機器是書即將各種機器之形式之內容之功用及其各部分所司之動作悉爲圖說以晰其理亦以備他日各國仿行也全書一册計價洋三角三分

呢布廠　呢布純取材於羊毛故織呢工作之開始必有扯毛理毛梳毛等諸手續各以機器爲之及紡成爲紗始行織合是書逐項分章詳爲敘述並從各種機器內部之要件及其配合與行動法悉有圖爲之說明全書一册計價洋三角三分

革履廠　西國製造革履悉有巨廠廠中一切工作及其工作之秩序甚形複雜非經入廠周覽難道其詳是書以參觀所得逐項釐爲篇章自以皮製革起至以革成履止其間各種手續論列具備並悉有圖式之表示全書一册計價洋三角三分　以上四書合購計洋一元

海族志　海族志一書爲英國鄧根氏原著書分若干卷卷各一册搜羅宏富議論詳明所附各圖尤極精審足爲學者研究考證之助今將卷名列下（一）貝屬論貝蛤之屬並附海中植物（二）蝦蟹類就各種蝦蟹分別論述其形狀性質而以螺附焉（三）石池中物論生長石池中之各種魚類及植物（四）羽屬凡生長海濱以及出沒海上之各種飛禽無不屬於此焉餘不備舉每册計價洋三角三分四册合購價洋一元

本公司除上述各書外並有各種原版西書出售名目繁多不及備載

上海河南路四四五號牛津圖書公司謹啓

上海 安利英行

九江路六號

電話五五九〇

專辦出口雜貨進口疋頭洋貨五金紡織機器電機電料水泥鋼料以及各種機器齊全如蒙惠顧請駕臨本行面詢可也

Arnhold Bros. & Co., Ltd.

上海泰和洋行

總行開在英國分設上海迄今六十餘年運銷英國名廠如市布原布漂布漂洋標粗細斜紋元青羽綢泰西花素緞及各種時款花色疋頭與夫五金顏料雜貨等兼運美國粗布粗細斜紋粗細布絨布法國花素絲紗絲緞各貨定價從廉誠信自守素荷中土各埠　大商巨賈交口嘉許茲為推廣營業爰登廣告惟希　惠顧極表歡迎謹佈

本行經理外國名廠之平油毛毡凡建造房屋項及斜披屋項最為合用要知詳細並欲看樣請為　駕臨是幸

本行承辦五金雜貨如有製造廠家所需零件有欲採購者請　駕惠臨本行五金部接洽極表歡迎價當克己以副　雅愛

本行由美國印度進口棉花並由天津漢口採辦來滬以供紗廠及花號之需用備有各等樣子取價從廉如荷　賜顧請移玉至本行棉花部接洽為幸

上海漢口路七號泰和洋行謹白

本行經理瑞士國著名山德士廠顏料所有直接與硫化種種皆備色色俱新可染絲綢及毛質棉質布疋棉紗線等鮮豔奪目永不退色備有樣本並詳註染法以便　貴商採選荷承　惠顧請　移玉至本行顏料部接洽無任歡迎

上海漢口路七號泰和洋行謹白

REISS & Co.
REISS BROTHERS, LTD.

東方最久之行

怡和洋行　　怡和洋行

JARDINE MATHESON & Co. Ltd.
SHANGHAI

上海黃灘浦

雜貨商家輪船經理

本行自運各種機械炸藥細美貨物以及各種英國疋頭等貨

經理印度支那輪船公司（即沿岸及內江輪船）公益紗廠怡和紗廠楊樹浦紗廠怡和源打包廠及公和祥碼頭事宜

代理外洋輪船公司（即 Ellerman Line 輪船公司）

出口則有各種絲茶及土產等物

進口則有大種鍋爐汽機抽水筒鋼製轆轤機軸平圓穿挿工程與機器上所用之器具又有木工印刷及紡織機器以及各種他機器如蒙　惠顧請至本行詢問一切便當詳細告知藉副　雅意

竹林圖	又十三兩一錢
賜樂圖	又十一兩五錢五
醉舞圖	又十兩零七
九獅圖	又十一兩五錢五
五星圖	又十一兩八錢五
天姬圖	又十兩零八錢五
燕國公	又十一兩九錢五
雙路燈	又十一兩七錢五
必勝圖	又十兩零八二五
和合金錢	又十兩零六二五
驢背長吟	又十兩〇五錢五
財星照	又十兩零五二五
衣鉢相傳	又十兩四錢七五
品蕭圖	又十兩零五
快利圖	又十兩零二錢
商賈	又九兩零二錢五
開風氣	又十兩零一錢五
海牛圖	又十兩零四錢
九連燈	又九兩零九錢
猴鹿圖	又九兩八錢七五
接福圖	又九兩六錢二五
九老圖	又十兩零七錢五
獻花圖	又九兩六錢二五
空城計	又九兩八錢五
壽星皇母	又九兩二錢
取三郡	又九兩六錢
賞中秋圖	又九兩六錢二五
七塔寺	又八兩六錢二五
紅梅白雪	又八兩六錢
全福圖	又九兩四錢七五
慶歲圖	又八兩九錢五分
樂園圓羽綢	又九兩錢七五分
蕩蓮池	又九兩二錢七五
敬月圖	又九兩四錢七五
西洋美女	又九兩七錢
登高	又八兩七錢五
歸寧圖	又九五五錢
一氣流通	又九兩七錢七五
九日圖	又九兩七錢
古老錢	又九兩
路路通	又八兩五錢
好勇圖	又八七三錢七五
八磅天姬洋紅布五兩一錢一分	
五磅	又四兩六錢
四磅	又三兩八錢
六磅四皓	又五兩零五分
四磅	又三兩七錢
三磅半	又六兩二錢五分
五磅綠三元	又四兩六錢五分
四磅	又三兩五錢二五
三磅半	又三兩四錢五分

▲餘為篇幅所限從略

青州英坭有限公司

總代理

香港新旗昌洋行

BEST PORTLAND CEMENT
EMERALD BRAND
GREEN ISLAND CEMENT Co. (LIMITED)
SHEWAN, TOMES & CO. GENERAL MANAGERS HONG KONG

本公司翠玉商標超等砵倫英坭其質之純淨其力之堅固已為亞洲之最優等之英坭也蒙英美政府特購以為香港星洲馬來及非獵賓羣島等屋宇車路及各大工程之用誠為最良之英坭也

本公司之英坭每包二百五十磅淨重

每鐵罐三百七十五磅淨重

每桶三百七十五磅淨重

并常有頂靚新式花階磚水筒天面瓦火磚火屎坭等出售價甚相宜　諸君賜顧請認商標為盼

The Green Island Cement Co., Ltd., Hongkong

仁記公司專採運入口出口各種洋貨

經理輪船營業

經理人壽保險

經理紅手牌船底辟売油漆刷類

等貨並辟銹各種柏油物美價廉

總公司開設在上海仁記路二號分行分設在香港福州

GIBB, LIVINGSTON & CO.

Printed by Commercial Press, for T. Leslie, 445 Honan Road, Shanghai.

上海商務印書館代印河南路四百四十五號雷斯賚發行